

JabloSuite - Mode d'emploi

Introduction.....	2
<i>Liste des fonctions de JabloSuite</i>	<i>2</i>
Installation.....	3
<i>Configurations logicielle et matérielle minimales</i>	<i>3</i>
<i>Systèmes d'exploitation pris en charge</i>	<i>3</i>
<i>Systèmes d'exploitation non pris en charge</i>	<i>4</i>
<i>Installation du logiciel.....</i>	<i>4</i>
<i>Vérification .NET Framework 2.0 et MDAC</i>	<i>4</i>
<i>Processus d'installation principal.....</i>	<i>5</i>
<i>Mise à jour de JabloSuite</i>	<i>7</i>
Manuel d'utilisation	8
<i>Paramètre Options.....</i>	<i>8</i>
<i>Edition du répertoire</i>	<i>10</i>
<i>Historique des appels</i>	<i>11</i>
<i>Liste SMS</i>	<i>11</i>
<i>Numérotation directe à partir du programme de messagerie électronique.....</i>	<i>12</i>
<i>Importation des éléments du répertoire</i>	<i>12</i>
<i>Exportation des éléments du répertoire.....</i>	<i>12</i>
<i>Répertoire SIM.....</i>	<i>12</i>
<i>Configuration du téléphone depuis le PC</i>	<i>13</i>
<i>Touches de raccourcis.....</i>	<i>14</i>

Introduction

JabloSuite est un logiciel de gestion d'appel puissant qui vous permet de gérer votre répertoire, vos appels, vos messages textes ainsi que les paramètres du GDP-04 confortablement depuis votre PC.

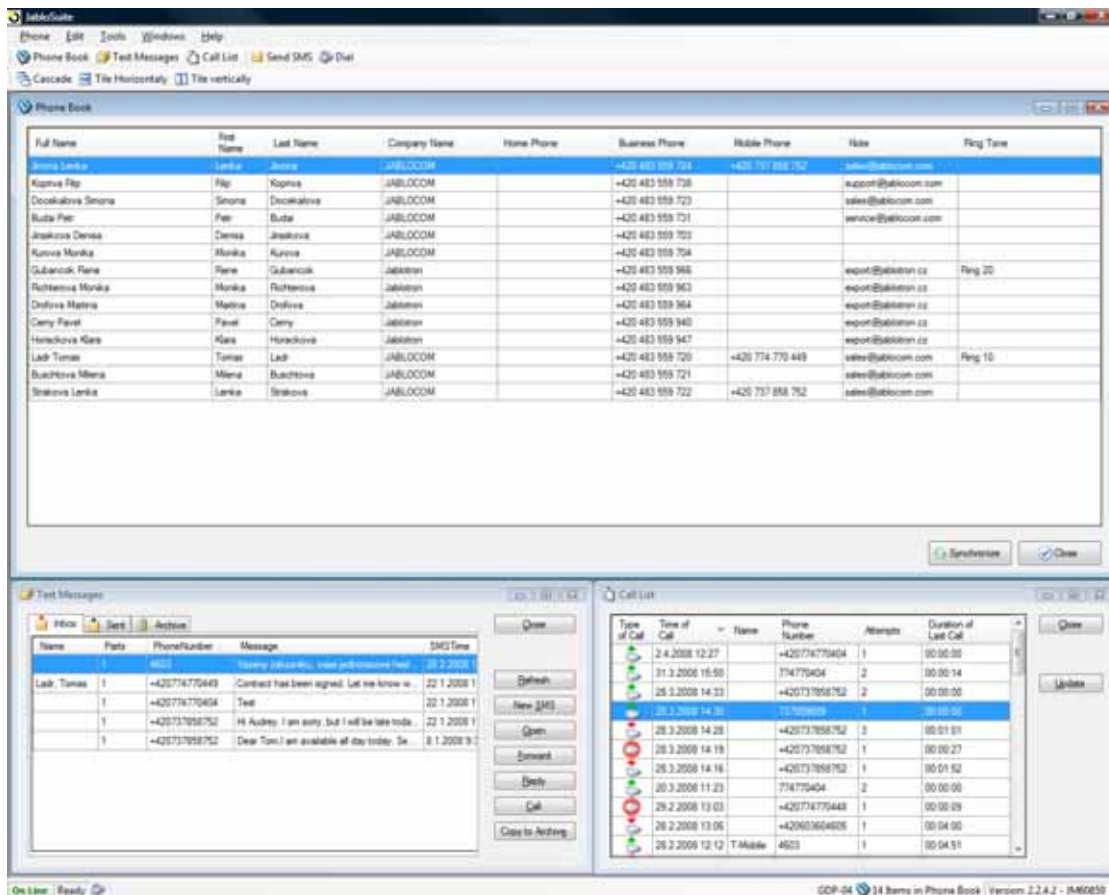

Liste des fonctions de JabloSuite

Gestion d'appel

- Composition du numéro à partir du clavier de l'ordinateur ou sélection à partir du répertoire
- Alerte d'appel entrant
- Acceptation ou refus de l'appel entrant
- Attente/Muet
- Conférence téléphonique
- Transfert d'appel

Répertoire

- Ajout/Édition/Suppression/Tri des contacts
- Synchronisation avec le répertoire interne du GDP-04 ou avec les contacts de Microsoft Outlook/Outlook Express
- Exportation/Importation des contacts vers/depuis les formats vCard et CSV
- Exportation/importation des contacts vers/depuis SIM
- Gestion du répertoire SIM
- Gestion des appels restreints

SMS

- Envoi de SMS - y compris des SMS en plusieurs parties - à partir du clavier de l'ordinateur ou par sélection depuis le répertoire
- Récupération des SMS reçus à partir du téléphone
- Réponse/Transmission des SMS
- Tri pas numéro de téléphone, nom, date et heure d'envoi, etc.
- Copie des SMS vers/depuis le presse-papier
- Composition directe du numéro de téléphone de l'expéditeur
- Mémorisation du numéro de téléphone de l'expéditeur sous forme de contact dans le répertoire
- Alerte de réception de nouveau SMS
- Archive SMS illimitée sur PC
- Retrait des éléments de la liste

Historique des appels

- Récupération de l'historique des appels à partir du téléphone
- Tri par type d'appel, numéro de téléphone, nom, heure, nombre, durée, etc.
- Composition directe du numéro de téléphone de l'appelant
- Envoi direct de SMS au numéro de téléphone de l'appelant
- Retrait des éléments de la liste

Avancé

- Paramètres complets du téléphone
- Configuration de connexion GPRS
- Capture d'écran vers fichier ou vers le presse-papier
- UpdateTool intégré pour les mises à jour du micrologiciel
- Vérification automatique de mises à niveau pour les micrologiciels de JabloSuite et du GDP-04

Installation

Configurations logicielle et matérielle minimales

Configuration logicielle minimale

- Microsoft Internet Explorer 6.0 - Service Pack 1
- Microsoft Data Access Components (MDAC) 2.8 - incluse sur le CD

Configuration matérielle minimale

- RAM 96 Mo
- Processeur 400 MHz

Systèmes d'exploitation pris en charge

Plateformes 32 bits

- Microsoft Windows 2000 Family
- Microsoft Windows XP Family - SP2
- Windows XP Media Center Edition 2002 - SP2
- Windows XP Media Center Edition 2004 - SP2
- Windows XP Media Center Edition 2005
- Windows XP Tablet PC Edition - SP2
- Windows XP Starter Edition
- Microsoft Windows Server™ 2003 Family
- Windows Server 2003 R2 Family
- Microsoft Windows Vista Family

Systèmes d'exploitation non pris en charge

Plateformes 32 bits

- Microsoft Windows 95
- Microsoft Windows NT® Server
- Windows NT Workstation
- Windows Server 2003, Enterprise Edition for Itanium-based Systems
- Windows Server 2003, Datacenter Edition for Itanium-based Systems
- Microsoft® Windows® 98
- Windows 98 Second Edition
- Microsoft Windows Millennium Edition

Plateformes 64 bits

- Windows XP Professional x64 Edition
- Windows Server 2003, x64 Edition Family
- Microsoft Windows Vista x64 Edition Family

Installation du logiciel

- Insérez le CD-ROM Jablocom dans votre ordinateur
- Attendez l'affichage du message sur l'écran de votre PC.
- Cliquez sur "Installer le logiciel"



Vérification .NET Framework 2.0 et MDAC

- Le processus d'installation contrôle la présence de .NET Framework 2.0 et des Microsoft Data Access Components ou supérieur. Si l'un de ces éléments n'est pas installé, vous devrez accepter l'accord de licence comme indiqué ci-dessous.
- Après l'installation de .NET et MDAC vous devrez sans doute redémarrer votre ordinateur.
- Si .NET Framework 2.0 et MDAC sont installés sur votre machine, ils ne seront pas réinstallés et vous ne verrez pas le message ci-dessous.

Processus d'installation principal

- Choisissez la langue requise et cliquez sur « Suivant ». Cliquez uniquement sur « Suivant » sur l'écran suivant.

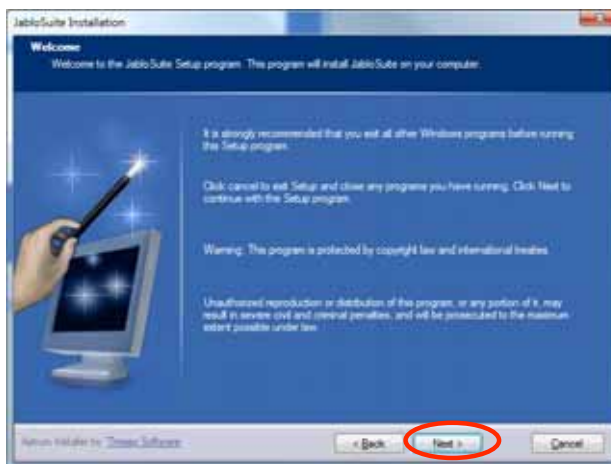
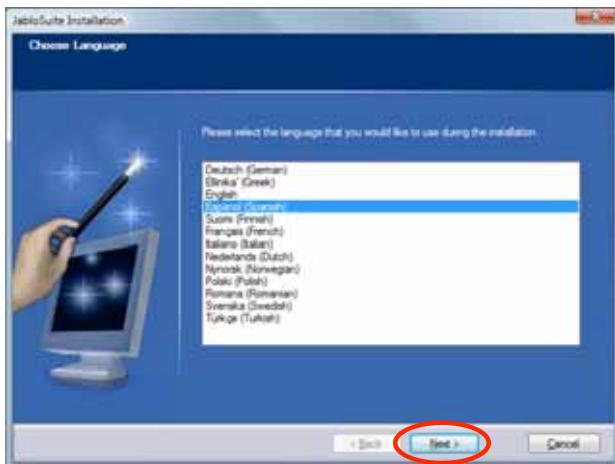

- Vérifiez l'acceptation du Contrat de licence, cliquez sur « Suivant ». Si vous voulez modifier le dossier d'installation, cliquez sur le bouton « Parcourir » et sélectionnez le dossier désiré. Il est recommandé de ne pas changer le chemin proposé. Cliquez uniquement sur « Suivant » pour accepter le répertoire par défaut.

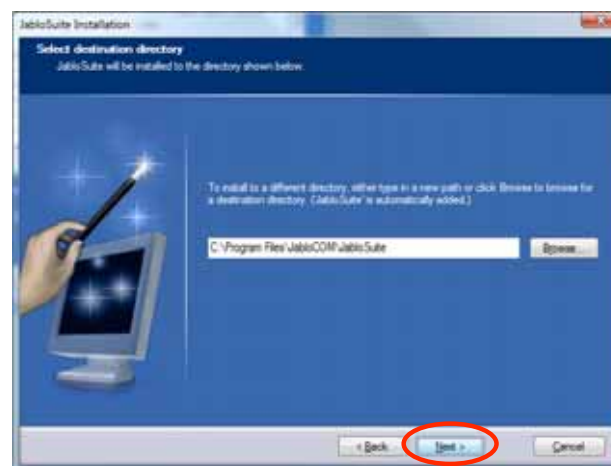
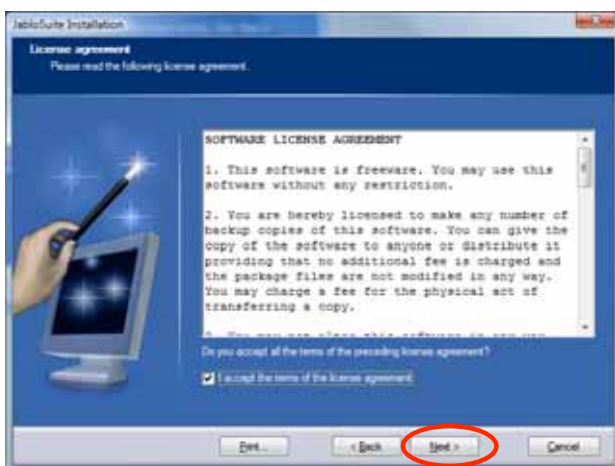

- Cliquez sur « Installer » pour commencer l'installation. Cliquez sur « Terminer » pour achever l'installation.

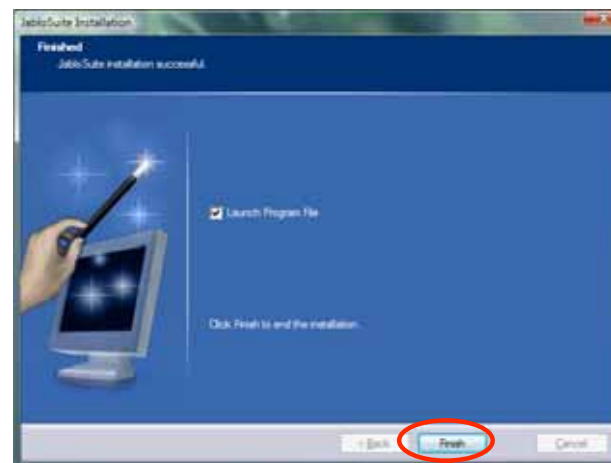
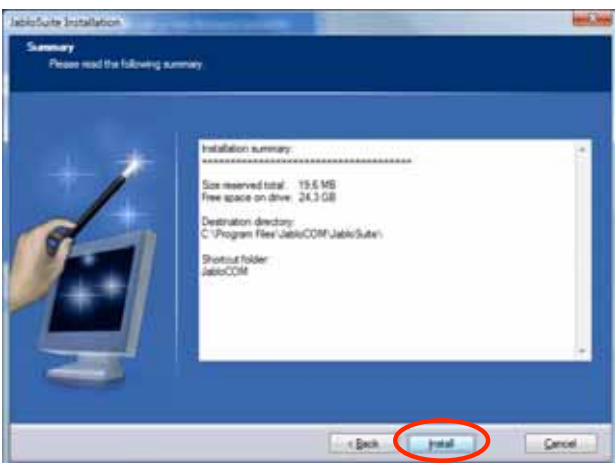

Installation des pilotes – Microsoft Vista

- Au cours de l'installation des pilotes, la fenêtre suivante s'affiche. Cliquez sur « Toujours faire confiance aux logiciels Jablocom » et cliquez sur « Installer ».



- Connectez le téléphone au PC à l'aide d'un câble USB.
- L'information suivante s'affiche à l'écran.



Installation des pilotes – Microsoft Windows XP

- Connectez le téléphone au PC à l'aide d'un câble USB.
- Le système vous indique qu'un nouveau matériel a été trouvé.

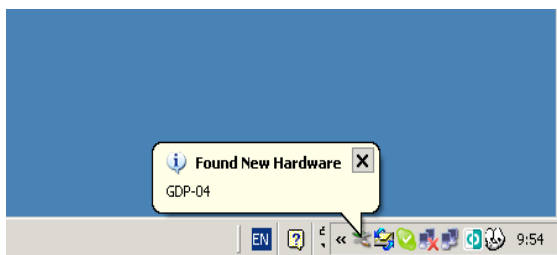

- L'assistant de nouveau matériel détecté démarre.
- Cliquez sur "Suivant".



- Dès que l'assistant a terminé l'installation du logiciel sur le GDP-04, cliquez sur "Terminer"



- Une alerte "Installation de logiciel" peut s'afficher ; cliquez sur "Continuer".
- Le système indique qu'un nouveau matériel a été installé et qu'il est prêt à être utilisé.

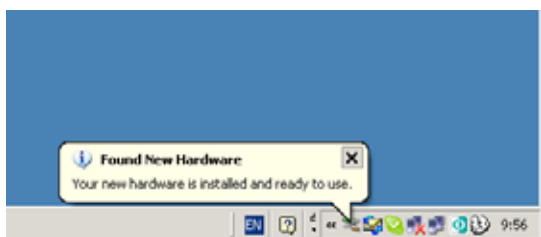

- Cliquez sur « Quitter » sur l'écran d'installation principal.



Lancement de JabloSuite

- Lancez JabloSuite - *Menu Démarrer* ⇒ *Programmes* ⇒ *JabloCOM* ⇒ *JabloSuite* ⇒ *JabloSuite* ou cliquez sur l'icône JabloSuite qui se trouve sur votre bureau.

Mise à jour de JabloSuite

Les mises à jour de JabloSuite sont publiées sur la page www.jablocom.com/download/.

Vous pouvez choisir la vérification automatique des mises à jour de JabloSuite dans *Outils* ⇒ *Options...* ⇒ *Autres* ou vous pouvez vérifier les mises à jour manuellement avec *Outils* ⇒ *Vérifier les mises à jour*.

Pour effectuer une mise à jour, cliquez sur le lien "Télécharger Jablosuite x.x", enregistrez le fichier sur votre disque dur et lancez le fichier téléchargé. Le processus d'installation démarre.

Manuel d'utilisation

Après avoir connecté votre téléphone au PC, vous pouvez démarrer JabloSuite à partir du menu *Démarrer* ⇒ *Programmes* ⇒ *JabloCom* ⇒ *JabloSuite* ⇒ *JabloSuite* ou l'ouvrir depuis l'icône sur le bureau.

Le programme nécessitera quelques réglages au cours du premier lancement. Les écrans sont similaires à ceux utilisés dans le menu *Outils* ⇒ *Options...*

Vous devez choisir si vous voulez synchroniser le répertoire de votre périphérique avec le répertoire interne de JabloSuite ou avec le carnet d'adresses de votre programme de messagerie électronique par défaut. Les programmes de messagerie électronique pris en charge sont **Microsoft Outlook 2000 ou supérieur** et **Outlook Express 6 ou supérieur**. Si vous choisissez programme de messagerie électronique, vous devez effectuer toutes les modifications dans son carnet d'adresses. Vous ne pourrez pas modifier les enregistrements dans JabloSuite. Toutefois, toutes les autres fonctions de JabloSuite restent inchangées.

Vous pouvez également choisir le mode de traitement de vos contacts au cours du premier lancement:

Synchronisation - effectue une synchronisation complète entre le répertoire du périphérique et le répertoire du PC.

Effacer périphérique & exporter données du PC – efface tous les enregistrements du répertoire du périphérique et exporte les enregistrements du répertoire du PC jusqu'à arriver à la capacité complète de la mémoire du téléphone.

Effacer PC & importer données du périphérique – efface tous les enregistrements du répertoire du PC et importe tous les enregistrements du répertoire du périphérique. Ce choix n'est pas disponible pour la synchronisation avec le programme de messagerie électronique.

Si vous ne voulez pas modifier le contenu des répertoires du périphérique ou du PC, appuyez sur le bouton **Ignorer**.

Paramètre Options

Choisissez *Outils* ⇒ *Options...* pour ouvrir les paramètres du programme. Quatre choix s'offrent à vous : Répertoire, Synchronisation, Connexion et Autres

Répertoire



Synchronisation

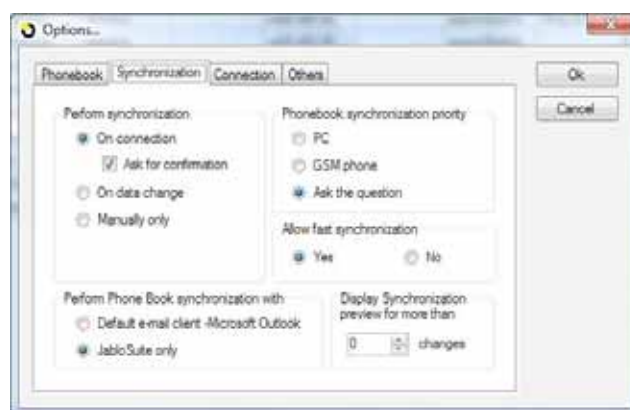

Définissez votre ordre préféré ou la présentation du nom complet. La valeur par défaut est Nom, Prénom.

Vous pouvez régler le déclenchement de la synchronisation, la cible de synchronisation et les priorités comme indiqué sur l'image. JabloSuite optimise le processus de synchronisation en termes de vitesse et d'utilisation de mémoire. La synchronisation complète est utilisée automatiquement lorsque le système le demande. Dans le cas contraire, une synchronisation rapide est effectuée. En cas de problème avec la base de données, veuillez modifier le paramètre "Autoriser synchronisation rapide" sur **Non**. Cela ralentira un peu le processus de synchronisation, mais une synchronisation complexe est effectuée à chaque fois. Vous pouvez masquer l'aperçu de synchronisation pour un faible nombre de modifications en définissant un seuil d'affichage.

Synchronisation entre le GDP-04 et JabloSuite

Si vous choisissez la synchronisation du répertoire avec JabloSuite, le répertoire du périphérique est synchronisé uniquement avec le répertoire interne de JabloSuite. Toutes les modifications réalisées sur le téléphone sont transférées vers JabloSuite et vice-versa.

Synchronisation entre le GDP-04 et le programme de messagerie électronique

Si vous choisissez la synchronisation avec le programme de messagerie électronique, les enregistrements du répertoire du périphérique sont synchronisés avec le carnet d'adresses du programme de messagerie électronique et vice-versa. Le répertoire interne de JabloSuite appliquera automatiquement toutes les modifications. Si vous choisissez cette option, vous ne pouvez pas éditer, ajouter ou effacer les éléments du répertoire dans JabloSuite. Toutes les modifications doivent être effectuées dans le programme de messagerie électronique.

Note : assurez-vous qu'aucun enregistrement du répertoire n'est édité sur le téléphone pendant la synchronisation. Cela peut causer une erreur dans les enregistrements.

Connexion

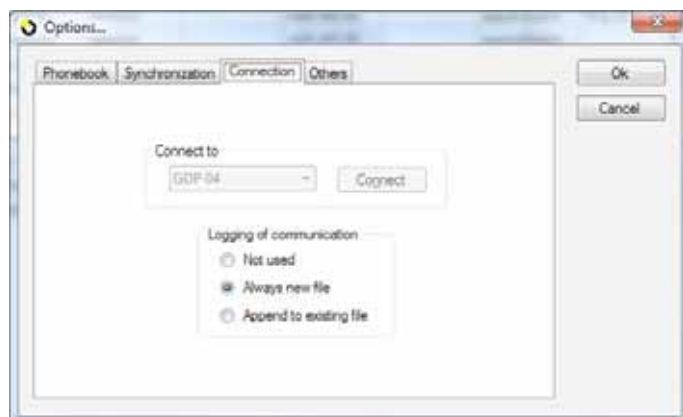

En plus de la reconnexion du périphérique si nécessaire, vous pouvez définir un ensemble de règles pour la journalisation de la communication. Vous pouvez trouver le fichier journal nommé "Communication.log" dans le dossier du programme JabloSuite.

Autres

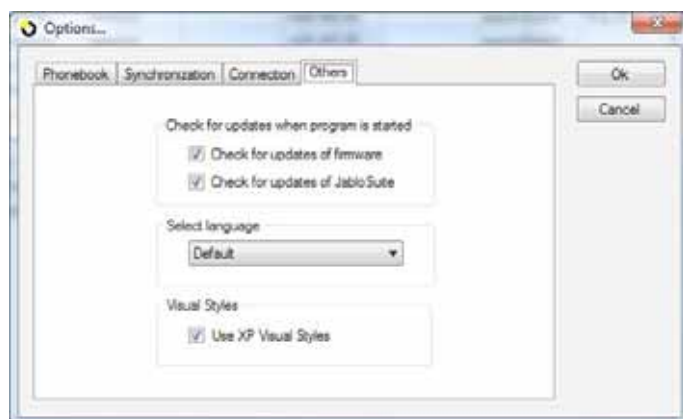

Le dernier dossier vous permet de définir des règles pour la vérification des mises à jour, la langue du menu JabloSuite et l'aspect visuel.

Edition du répertoire

Si vous avez choisi la synchronisation avec JabloSuite, vous pouvez ajouter, modifier ou supprimer des contacts dans la fenêtre du répertoire. Pour saisir un nouveau contact, choisissez *Téléphone* ⇒ *Nouveau contact* dans le menu ou ouvrez le menu contextuel en effectuant un clic droit avec la souris, puis choisissez *Nouveau contact* ou appuyez simplement sur la touche **Inser**. Remplissez tous les champs que vous désirez et appuyez sur **Sauvegarder & Fermer**.



Si vous voulez éditer un contact, cliquez dessus pour le surligner, ouvrez le menu contextuel avec le clic droit de la souris et choisissez *Editer contact* ou appuyez sur **Ctrl+E**. Effectuez les modifications voulues et appuyez sur le bouton **Sauvegarder & Fermer**.

Si vous voulez supprimer un contact du répertoire, cliquez dessus pour le surligner, ouvrez le menu contextuel avec le clic droit de la souris et choisissez *Supprimer contact* ou appuyez sur

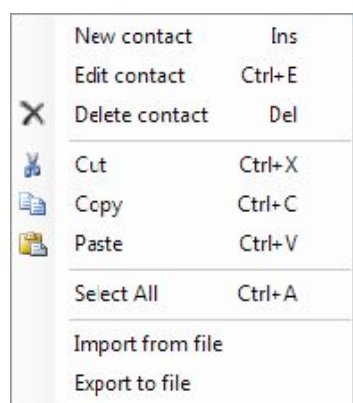

la touche **Suppr**. Confirmez la suppression en cliquant sur le bouton **Oui** de la fenêtre de confirmation. Si vous souhaitez supprimer plusieurs contacts, vous pouvez utiliser une sélection multiple en tenant enfoncé a touche *Ctrl* et en cliquant sur les contacts désirés.

Si vous voulez exporter un contact en particulier, cliquez dessus pour le surligner, ouvrez le menu contextuel à l'aide du bouton droit de la souris et choisissez **Exporter vers fichier**. Sélectionnez le format voulu (fichier de valeurs séparées par virgule ou vCard) et appuyez sur le bouton **OK**. Si vous souhaitez exporter plusieurs contacts, vous pouvez utiliser une sélection multiple en tenant enfoncé a touche *Ctrl* et en cliquant sur les contacts désirés.

Composition depuis le répertoire du PC

Placez le curseur sur un numéro de téléphone que vous voulez composer. Appuyez sur le bouton droit de la souris et choisissez **Appeler**. Le numéro est composé sur le GDP-04.

Envoi de SMS à partir du répertoire du PC

Pour envoyer un SMS directement à partir du PC, placez le curseur sur le numéro de téléphone voulu. Effectuez un clic-droit sur votre souris et choisissez **Envoyer SMS**. Tapez le message dans le champ "Message". Vous pouvez voir le nombre de messages standard utilisés pour l'envoi au-dessus du message.

Composition directe depuis le PC

Si vous souhaitez composer un numéro qui ne se trouve pas dans le répertoire depuis le PC, cliquez sur le bouton **Composer**, saisissez le numéro sur le clavier du PC ou en cliquant sur le clavier affiché et cliquez sur le bouton **Composer**.

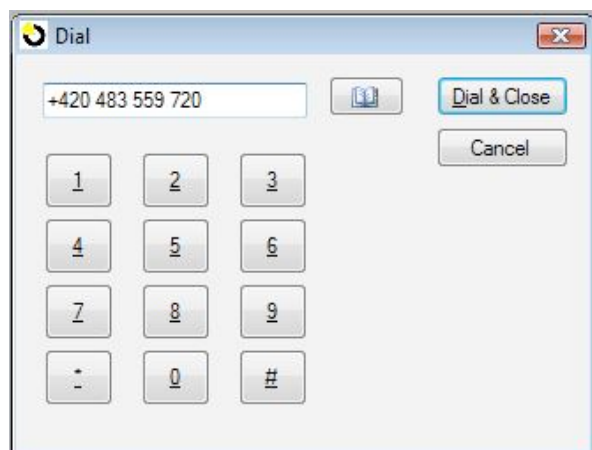

Envoi direct de SMS à partir du PC

Si vous souhaitez envoyer un SMS depuis le PC vers un numéro qui ne se trouve pas dans le répertoire, cliquez sur le bouton **Envoyer SMS** saisissez le numéro sur le clavier du PC, taper votre message dans la fenêtre et cliquez sur le bouton **Envoyer**.

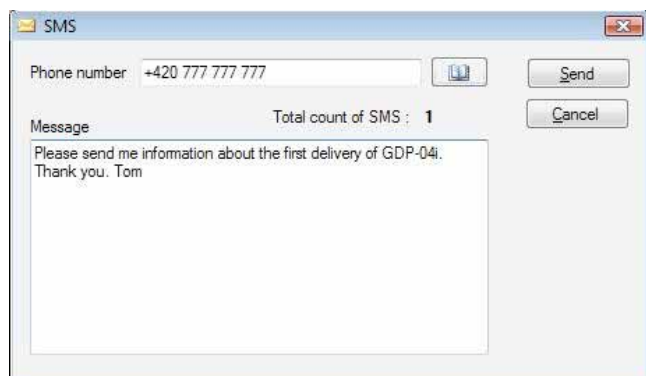

Historique des appels

Type of Call	Time of Call	Name	Phone Number	Attempts	Duration of Last Call
	2.4.2008 12:27		+420774770404	1	00:00:00
	31.3.2008 15:50		774770404	2	00:00:14
	28.3.2008 14:33		+420737858752	2	00:00:00
	28.3.2008 14:30		737859599	1	00:00:00
	28.3.2008 14:28		+420737858752	3	00:01:01
	28.3.2008 14:19		+420737858752	1	00:00:27
	28.3.2008 14:16		+420737858752	1	00:01:52
	20.3.2008 11:23		774770404	2	00:00:00
	29.2.2008 13:03		+420774770448	1	00:00:09
	28.2.2008 13:06		+420603604605	1	00:04:00
	28.2.2008 12:12	T-Mobile	4603	1	00:04:51

vous pouvez afficher tous les appels reçus, composés et en absence en choisissant *Téléphone* ⇒ *Historique des appels*. Si vous voulez trier la liste en fonction de l'un des champs, cliquez simplement sur l'entête de la colonne. Des clics répétés permettent d'inverser l'ordre de tri.

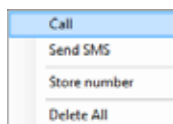

vous pouvez également ouvrir un menu contextuel avec le clic droit de la souris sur un enregistrement d'appel surligné.

Liste SMS

Name	Date	Phone Number	Message	SMS Time
	1	4603	Voilà j'ai écrit, pour professionnaliser tout...	22.1.2008 1
Lad. Tomas	1	+420774770448	Contract has been signed. Let me know w...	22.1.2008 1
	1	+420774770404	Test	22.1.2008 1
	1	+420737858752	Hi Audrey, I am sorry, but I will be late toda...	22.1.2008 1
	1	+420737858752	Dear Tom I am available all day today. Se...	8.1.2008 9:3

Vous pouvez afficher tous les messages de texte reçus et envoyés à partir du téléphone en choisissant *Téléphone* ⇒ *SMS*. Si vous voulez trier la liste en fonction de l'un des champs, cliquez simplement sur l'entête de la colonne. Des clics répétés permettent de modifier l'ordre de tri.

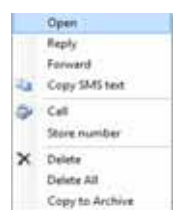

Chaque SMS peut être copié dans une archive SMS. L'archive se trouve sur votre PC pour vous permettre d'y mémoriser un nombre illimité de messages texte.

Vous pouvez également ouvrir un menu contextuel avec le clic droit de la souris sur un enregistrement d'appel surligné.

Numérotation directe à partir du programme de messagerie électronique

Vous pouvez directement composer un numéro du carnet d'adresse de votre messagerie électronique même si vous ne synchronisez pas ce carnet d'adresse avec le téléphone. Les procédures de numérotation et le paramétrage des appels peut varier en fonction de la messagerie électronique et de votre système d'exploitation. Référez-vous à la documentation de votre messagerie électronique.

Importation des éléments du répertoire

Vous pouvez importer les éléments du répertoire dans la base de données de JabloSuite en choisissant *Editer* ⇒ *Importer* et en choisissant la source – *Périphérique*, *SIM*, *Appels restreints*, *Fichier* ou *Programme de messagerie électronique* – uniquement si vous avez choisi la synchronisation avec JabloSuite. Si vous avez choisi la synchronisation avec votre programme de messagerie électronique par défaut (voir Paramètres du programme / Synchronisation), seuls les choix depuis la carte SIM ou depuis le programme de messagerie électronique directement sont disponibles.

Exportation des éléments du répertoire

Vous pouvez exporter les éléments du répertoire depuis la base de données de JabloSuite en choisissant *Editer* ⇒ *Exporter* et en choisissant la destination – *Périphérique*, *SIM*, *Appels restreints*, *Fichier* ou *Programme de messagerie électronique* – uniquement si vous avez choisi la synchronisation avec JabloSuite. Si vous avez choisi la synchronisation avec votre programme de messagerie électronique par défaut (voir Paramètres du programme / Synchronisation), seul le choix d'exportation vers la carte SIM est disponible.

Répertoire SIM

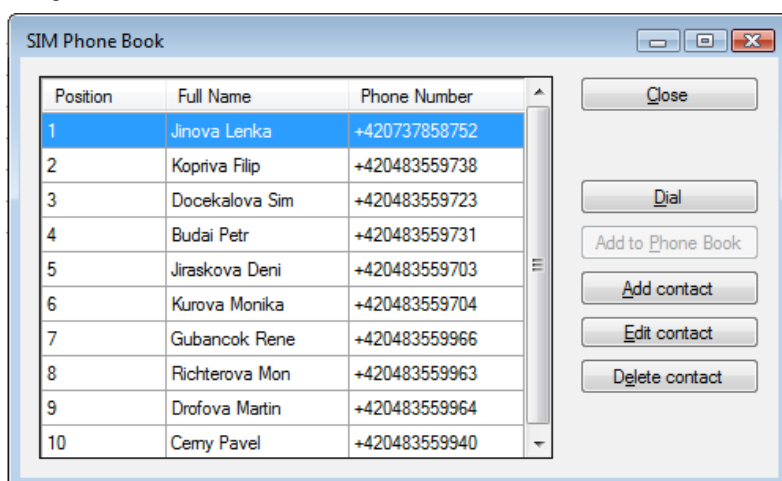

Pour éditer directement votre répertoire SIM choisissez *Editer* ⇒ *Gestion SIM* ⇒ *Répertoire SIM* ou appuyez sur **Ctrl+F5**.

Avec le clic droit de la souris, vous pouvez ouvrir le menu contextuel pour ajouter un nouveau contact, pour éditer ou supprimer le contact surligné, pour composer le numéro surligné ou pour ajouter le contact surligné dans le répertoire de JabloSuite.

Vous pouvez également éditer les numéros d'appels restreints sur votre carte SIM en choisissant

Editer ⇒ *Gestion SIM* ⇒ *Appels restreints* ou en appuyant sur **Alt+F5**. Pour plus d'informations sur l'utilisation des appels restreints, consultez la documentation de votre carte SIM.

Si vous voulez obtenir une vue d'ensemble de l'utilisation de votre carte SIM, choisissez *Editer* ⇒ *Gestion SIM* ⇒ *Info SIM*.

Type	Total Records	Used Records	Name Length	Phone Number Length
FD	25	0	14	20
LD	10	10	18	20
MC	10	2	18	20
ME	250	0	16	20
ON	3	0	14	20
RC	10	2	18	20
SM	220	10	14	20

Configuration du téléphone depuis le PC

Vous pouvez ouvrir la fenêtre de configuration du téléphone en choisissant *Outils* ⇨ *Paramètres du périphérique*. Vous pouvez régler différents paramètres comme les paramètres des volumes et de l'affichage.

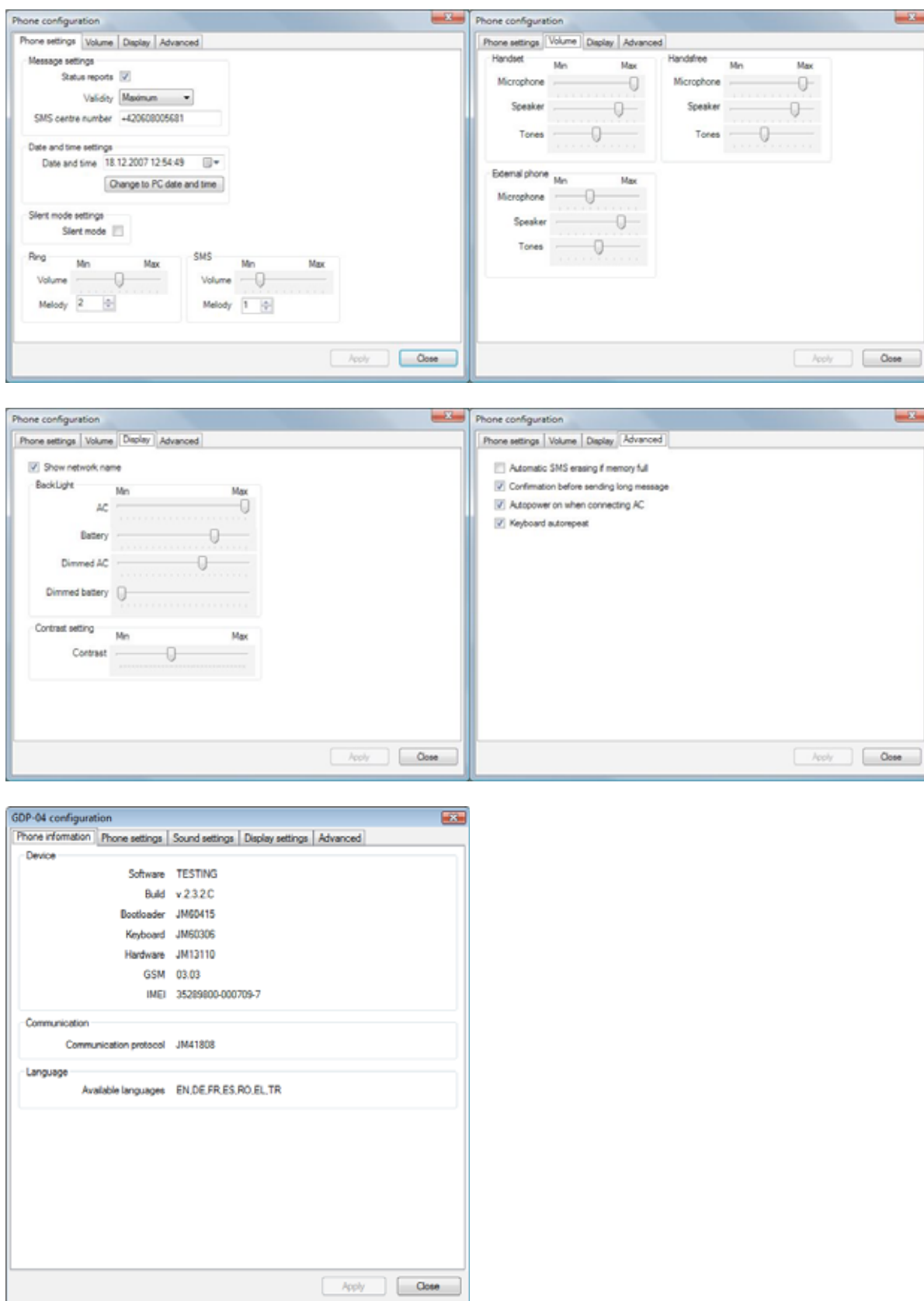

Touches de raccourcis

Vous pouvez utiliser les touches de raccourcis suivantes pour utiliser le logiciel JabloSuite directement depuis votre clavier :

Ctrl+F1	Ouvre le contenu de l'aide
F2	Connecte/déconnecte le téléphone à/de votre PC
F3	Ouvre la fenêtre d'envoi de SMS
Alt+F3	Ouvre la fenêtre de composition directe
F5	Ouvre le répertoire
Ctrl+F5	Ouvre le répertoire SIM
Alt+F5	Ouvre la listes des appels restreints SIM
F6	Démarre la synchronisation du répertoire

Les touches de raccourcis suivantes sont disponibles dans la fenêtre du répertoire :

Inser	Ouvre la fenêtre de nouveau contact dans le répertoire
Suppr	Supprimer les éléments sélectionnés du répertoire
Ctrl+E	Ouvre l'élément sélectionné du répertoire pour l'édition