

JabloSuite – Οδηγίες Χρήσης

Εισαγωγή	2
<i>Λίστα λειτουργιών του JabloSuite</i>	<i>2</i>
Εγκατάσταση	3
<i>Ελάχιστες απαιτήσεις λογισμικού και υλικού</i>	<i>3</i>
<i>Υποστηριζόμενα λειτουργικά συστήματα</i>	<i>3</i>
<i>Μη υποστηριζόμενα λειτουργικά συστήματα</i>	<i>4</i>
<i>Εγκατάσταση λογισμικού</i>	<i>4</i>
<i>Έλεγχος για .NET Framework 2.0 και MDAC</i>	<i>4</i>
<i>Ενημέρωση JabloSuite</i>	<i>7</i>
Εγχειρίδιο χειρισμού	8
<i>Ρύθμιση επιλογών</i>	<i>8</i>
<i>Επεξεργασία τηλεφωνικού ευρετηρίου</i>	<i>10</i>
<i>Απ' ευθείας αποστολή SMS από τον ΗΥ</i>	<i>11</i>
<i>Ιστορικό κλήσεων</i>	<i>11</i>
<i>Λίστα SMS</i>	<i>11</i>
<i>Απ' ευθείας κλήση αριθμού από εφαρμογή E-mail</i>	<i>12</i>
<i>Εισαγωγή καταχωρίσεων τηλεφωνικού ευρετηρίου</i>	<i>12</i>
<i>Εξαγωγή καταχωρίσεων του τηλεφωνικού ευρετηρίου</i>	<i>12</i>
<i>Τηλεφωνικό ευρετήριο SIM</i>	<i>12</i>
<i>Διαμόρφωση του τηλεφώνου από τον ΗΥ</i>	<i>13</i>
<i>Πλήκτρα άμεσης λειτουργίας</i>	<i>14</i>

Εισαγωγή

Το JabloSuite είναι ένα πανίσχυρο εργαλείο λογισμικού για διαχείριση κλήσεων που σας επιτρέπει να διαχειρίζεστε εύκολα από τον προσωπικό σας ηλεκτρονικό υπολογιστή (ΗΥ) το τηλεφωνικό σας ευρετήριο, τις κλήσεις, τα μηνύματα κειμένου καθώς και τις ρυθμίσεις του GDP-04.

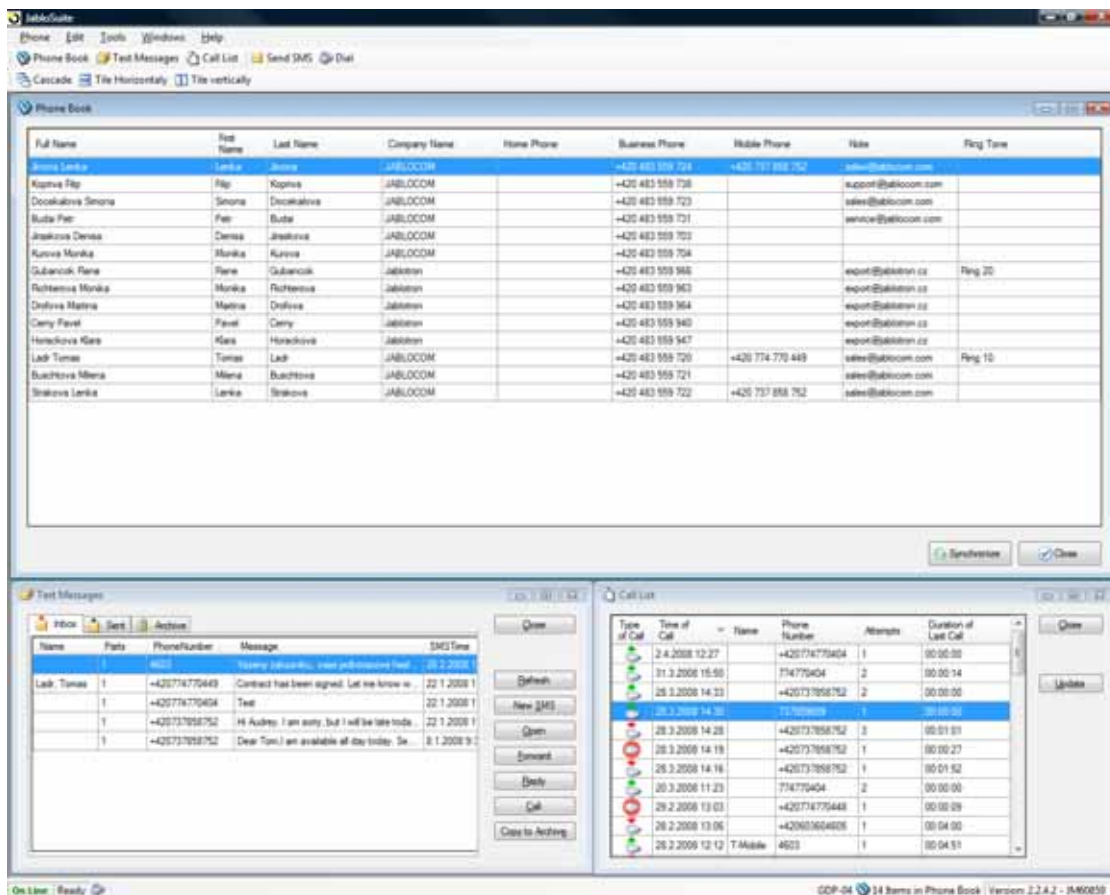

Λειτουργιών του JabloSuite

Διαχείριση Κλήσεων

- Κλήση αριθμών με εισαγωγή από το πληκτρολόγιο ή επιλογή από το τηλεφωνικό ευρετήριο
- Ειδοποίηση για εισερχόμενες κλήσεις
- Αποδοχή ή απόρριψη εισερχόμενων κλήσεων
- Συγκράτηση κλήσης/Σίγαση ήχου
- Κλήση συνδιάσκεψης
- Μεταφορά κλήσης

Τηλεφωνικό Ευρετήριο

- Προσθήκη/Επεξεργασία/Διαγραφή/Ταξινόμηση επαφών
- Συγχρονισμός με το εσωτερικό τηλεφωνικό ευρετήριο του GDP-04 ή με τις επαφές του Microsoft Outlook/Outlook Express
- Εξαγωγή/Εισαγωγή επαφών προς/από μορφές vCard και CSV
- Εξαγωγή/Εισαγωγή επαφών προς/από SIM
- Διαχείριση τηλεφωνικού ευρετηρίου SIM
- Διαχείριση Καθορισμένων Αριθμών Κλήσης

SMS

- Αποστολή SMS - περιλαμβανομένων SMS πολλών αποδεκτών - με καταχώριση από το πληκτρολόγιο ή επιλογή από το τηλεφωνικό ευρετήριο
- Ανάκτηση ληφθέντων SMS από το τηλέφωνο
- Απάντηση/Προώθηση SMS
- Ταξινόμηση κατά τηλεφωνικό αριθμό, όνομα, ημερομηνία και ώρα αποστολής κλπ.
- Αντιγραφή SMS προς/από το Πρόχειρο
- Απ' ευθείας κλήση τηλεφωνικού αριθμού του αποστολέα
- Αποθήκευση του τηλεφωνικού αριθμού του αποστολέα ως επαφής στο τηλεφωνικό ευρετήριο
- Ειδοποίηση λήψης νέου SMS
- Απεριόριστη αρχειοθέτηση SMS στον ΗΥ
- Αφαίρεση καταχωρίσεων από τη λίστα

Ιστορικό Κλήσεων

- Ανάκτηση ιστορικού κλήσεων από το τηλέφωνο
- Ταξινόμηση κατά τύπο κλήσης, τηλεφωνικό αριθμό, όνομα, ημερομηνία, ώρα, αριθμό, διάρκεια κλπ.
- Απ' ευθείας κλήση του τηλεφωνικού αριθμού του καλούντος
- Απ' ευθείας αποστολή SMS στον τηλεφωνικό αριθμό του καλούντος
- Αφαίρεση καταχωρίσεων από τη λίστα

Προχωρημένες

- Πλήρεις ρυθμίσεις τηλεφώνου
- Διαμόρφωση σύνδεσης GPRS
- Αποτύπωση οθόνης σε αρχείο ή το Πρόχειρο
- Ενσωματωμένο λογισμικό UpdateTool για αναβαθμίσεις υλικολογισμικού
- Αυτόματος έλεγχος για ενημερώσεις - και του JabloSuite και του υλικολογισμικού του GDP-04

Εγκατάσταση

Ελάχιστες απαιτήσεις λογισμικού και υλικού**Ελάχιστο απαιτούμενο λογισμικό**

- Microsoft Internet Explorer 6.0 - Service Pack 1
- Microsoft Data Access Components (MDAC) 2.8 - περιλαμβάνεται στο CD

Ελάχιστο απαιτούμενο υλικό

- 96 MB RAM
- Επεξεργαστής 400MHz

Υποστηριζόμενα λειτουργικά συστήματα**Πλατφόρμες 32-bit**

- Microsoft Windows 2000 Family
- Microsoft Windows XP Family - SP2
- Windows XP Media Center Edition 2002 - SP2
- Windows XP Media Center Edition 2004 - SP2
- Windows XP Media Center Edition 2005
- Windows XP Tablet PC Edition - SP2
- Windows XP Starter Edition
- Microsoft Windows Server™ 2003 Family
- Windows Server 2003 R2 Family
- Microsoft Windows Vista Family

Μη υποστηριζόμενα λειτουργικά συστήματα

Πλατφόρμες 32-bit

- Microsoft Windows 95
- Microsoft Windows NT® Server
- Windows NT Workstation
- Windows Server 2003, Enterprise Edition for Itanium-based Systems
- Windows Server 2003, Datacenter Edition for Itanium-based Systems
- Microsoft® Windows® 98
- Windows 98 Second Edition
- Microsoft Windows Millennium Edition

Πλατφόρμες 64-bit

- Windows XP Professional x64 Edition
- Windows Server 2003, x64 Edition Family
- Microsoft Windows Vista x64 Edition Family

Εγκατάσταση λογισμικού

- Τοποθετήστε το CD-ROM Jablocom στον υπολογιστή σας
- Περιμένετε να εμφανιστεί στον ΗΥ σας ο διάλογος της εικόνας.
- Πατήστε το "Install Software" (Εγκατάσταση λογισμικού)



Έλεγχος για .NET Framework 2.0 και MDAC

- Η διαδικασία εγκατάστασης ελέγχει για την ύπαρξη των .NET Framework 2.0 και Microsoft Data Access Components ή ανώτερων. Αν οποιοδήποτε από τα δύο δεν είναι εγκατεστημένο, θα πρέπει να αποδεχθείτε τη συμφωνία παραχώρησης άδειας που φαίνεται πιο κάτω.
- Μετά την εγκατάσταση των .NET και MDAC μπορεί να σας ζητηθεί να κάνετε επανεκκίνηση του υπολογιστή σας.
- Αν τα .NET Framework 2.0 και MDAC είναι εγκατεστημένα στο σύστημά σας, δεν θα εγκατασταθούν πάλι και δεν θα δείτε τους πιο κάτω διαλόγους.

Κύρια διαδικασία εγκατάστασης

- Επιλέξτε την επιθυμητή γλώσσα και πατήστε “Επόμενο”. Πατήστε “Επόμενο” μόνο στην επόμενη οθόνη.

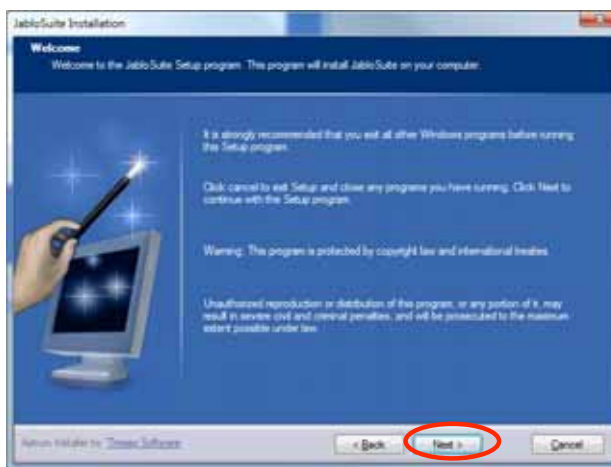
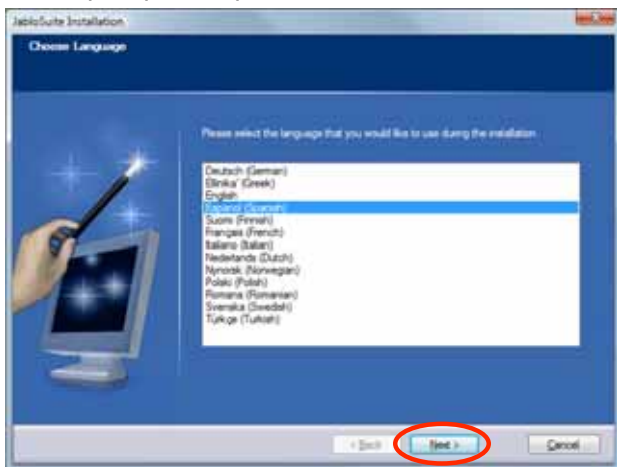

- Τσεκάρετε το πλαίσιο για αποδοχή της συμφωνίας παραχώρησης άδειας και πατήστε “Επόμενο”. Αν θέλετε να αλλάξετε το φάκελο εγκατάστασης, πατήστε το κουμπι “Αναζήτηση” και επιλέξτε τον επιθυμητό φάκελο. Συνιστάται να μην αλλάξετε τον προτεινόμενο κατάλογο αρχείων. Πατήστε “Επόμενο” μόνο για την αποδοχή του προεπιλεγμένου καταλόγου αρχείων.

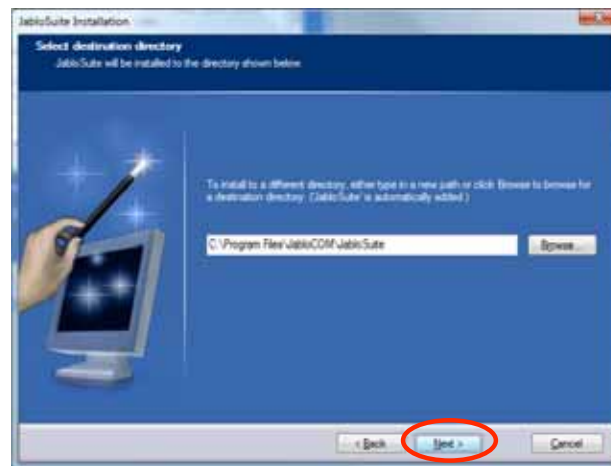
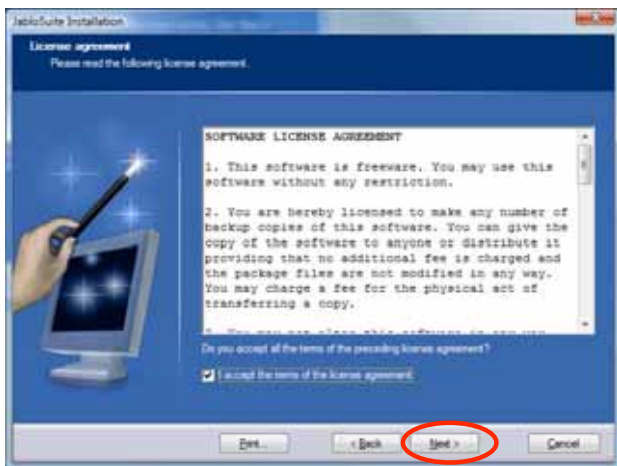

- Πατήστε “Εγκατάσταση” για έναρξη της εγκατάστασης. Πατήστε “Τέλος” για ολοκλήρωση της εγκατάστασης.

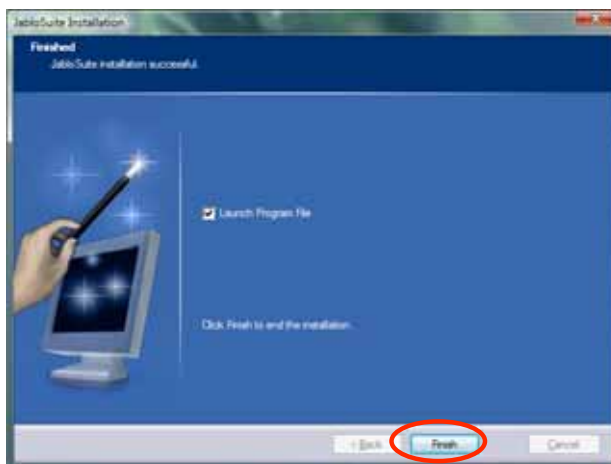
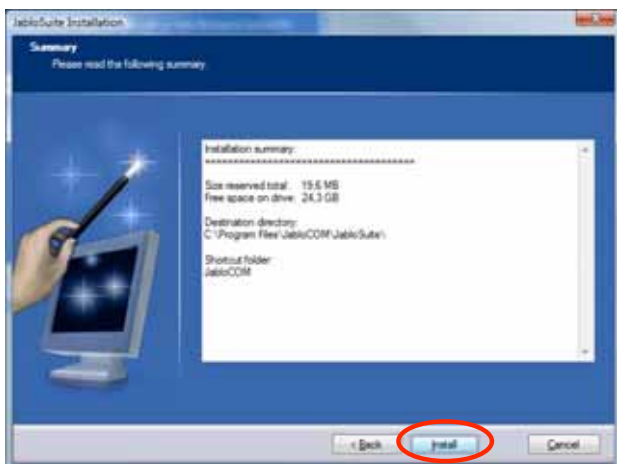

Εγκατάσταση των προγραμμάτων οδήγησης - Microsoft Vista

- Κατά τη διάρκεια της εγκατάστασης των προγραμμάτων οδήγησης εμφανίζεται το παράθυρο που ακολουθεί. Τσεκάρετε το πλαίσιο “Πάντα να εμπιστεύεσαι λογισμικό από τη Jablocom” και πατήστε “Εγκατάσταση”.



- Συνδέστε το τηλέφωνο και τον υπολογιστή με καλώδιο USB.
- Στην οθόνη εμφανίζονται οι ακόλουθες πληροφορίες.



Εγκατάσταση των προγραμμάτων οδήγησης - Microsoft Windows XP

- Συνδέστε το τηλέφωνο και τον ΗΥ με ένα καλώδιο USB.
- Το σύστημα ειδοποιεί ότι βρέθηκε νέα συσκευή υλικού.



- Τότε ξεκινά ο “Οδηγός εύρεσης νέου υλικού” (“Found New Hardware Wizard”).
- Πατήστε το “Επόμενο” (“Next”).



- Μόλις ο οδηγός έχει ολοκληρώσει την εγκατάσταση του λογισμικού στο GDP-04 πατήστε το "Τέλος" ("Finish").



- Μπορεί να εμφανιστεί πάλι μια ειδοποίηση "Software Installation" (Εγκατάσταση λογισμικού) - πατήστε το "Continue Anyway" (Συνέχιση παρ' όλα αυτά).
- Το σύστημα ειδοποιεί ότι έχει εγκατασταθεί νέα συσκευή υλικού και είναι έτοιμη για χρήση.

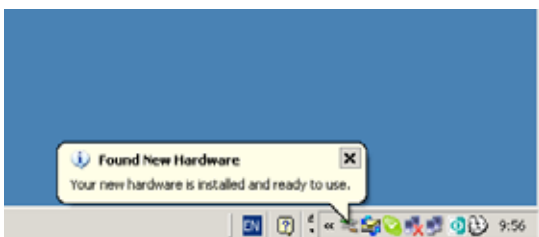

- Πατήστε "Έξοδος" στην κύρια οθόνη εγκατάστασης.



Εκκίνηση του JabloSuite

- Ξεκινήστε τη λειτουργία του JabloSuite - *έναρξη* ⇒ Όλα τα προγράμματα ⇒ JabloCOM ⇒ JabloSuite ⇒ JabloSuite (start ⇒ All programs ⇒ JabloCOM ⇒ JabloSuite ⇒ JabloSuite) ή πατήστε το εικονίδιο JabloSuite στην επιφάνεια εργασίας.

Ενημέρωση JabloSuite

Οι ενημερώσεις του JabloSuite δημοσιεύονται στη σελίδα www.jablocom.com/download/.

Μπορείτε να επιλέξετε αυτόματο έλεγχο για ενημερώσεις του JabloSuite στο *Εργαλείο* ⇒ *Επιλογές...* ⇒ Άλλα ή μπορείτε να ελέγξετε για ενημερώσεις χειροκίνητα με το *Εργαλείο* ⇒ *Έλεγχος για ενημερώσεις*.

Για να εκτελέσετε μια ενημέρωση, πατήστε το σύνδεσμο "Download Jablosuite x.x"

(Μεταφόρτωση Jablosuite x.x), αποθηκεύστε το αρχείο στο σκληρό σας δίσκο και εκτελέστε το αρχείο που μεταφορτώθηκε. Τότε θα ξεκινήσει η διαδικασία εγκατάστασης.

Εγχειρίδιο χειρισμού

Αφού συνδέσετε το τηλέφωνό σας στον ΗΥ, μπορείτε να ξεκινήσετε την εφαρμογή JabloSuite από το μενού *έναρξη* ⇒ Όλα τα προγράμματα ⇒ JabloCom ⇒ JabloSuite ⇒ JabloSuite (start ⇒ All programs ⇒ JabloCOM ⇒ JabloSuite ⇒ JabloSuite) ή ανοίξετε το από το εικονίδιο στην επιφάνεια εργασίας.

Το πρόγραμμα θα απαιτήσει ορισμένες αρχικές ρυθμίσεις κατά την πρώτη εκκίνησή του. Οι οθόνες είναι παρόμοιες με αυτές που χρησιμοποιούνται στο μενού *Εργαλεία* ⇒ *Επιλογές...*

Πρέπει να επιλέξετε αν θέλετε να συγχρονίζετε το τηλεφωνικό ευρετήριο της συσκευής με το εσωτερικό τηλεφωνικό ευρετήριο του JabloSuite ή με το βιβλίο διευθύνσεων της προεπιλεγμένης σας εφαρμογής E-mail. Οι υποστηριζόμενες εφαρμογές E-mail είναι **Microsoft Outlook 2000 ή ανώτερο** και **Outlook Express 6 ή ανώτερο**. Αν επιλέξετε την εφαρμογή E-mail, πρέπει να κάνετε όλες τις αλλαγές στο βιβλίο διευθύνσεων της εφαρμογής. Δεν θα σας επιτρέπεται να αλλάζετε εγγραφές μέσα στο JabloSuite. Ωστόσο, δεν μεταβάλλεται καμία άλλη λειτουργία του JabloSuite.

Μπορείτε επίσης να επιλέξετε τον τρόπο επεξεργασίας των επαφών σας κατά τη διάρκεια της πρώτης λειτουργίας:

Συγχρονισμός - εκτελεί πλήρη συγχρονισμό μεταξύ του τηλεφωνικού ευρετηρίου της συσκευής και του τηλεφωνικού ευρετηρίου του ΗΥ.

Εκκαθάριση συσκευής & Εξαγωγή δεδομένων από ΗΥ - διαγράφει όλες τις εγγραφές από το τηλεφωνικό ευρετήριο της συσκευής και εξάγει τις εγγραφές του τηλεφωνικού ευρετηρίου του ΗΥ ως την πλήρη χωρητικότητα της μνήμης του τηλεφώνου.

Εκκαθάριση ΗΥ & Εισαγωγή δεδομένων από Συσκευή - διαγράφει όλες τις εγγραφές από το τηλεφωνικό ευρετήριο του ΗΥ και εισάγει όλες τις εγγραφές του τηλεφωνικού ευρετηρίου της συσκευής. Αυτή η επιλογή δεν είναι διαθέσιμη για το συγχρονισμό με την εφαρμογή E-mail. Αν δεν θέλετε να αλλάξετε το περιεχόμενο των τηλεφωνικών ευρετηρίων της συσκευής ή του ΗΥ, πατήστε το κουμπί **Παράβλεψη**.

Ρύθμιση επιλογών

Επιλέξτε *Εργαλεία* ⇒ *Επιλογές...* για να ανοίξετε τις ρυθμίσεις του προγράμματος. Υπάρχουν τέσσερις επιλογές - Τηλεφωνικό ευρετήριο, Συγχρονισμός, Σύνδεση και Άλλα.

Τηλεφωνικό ευρετήριο

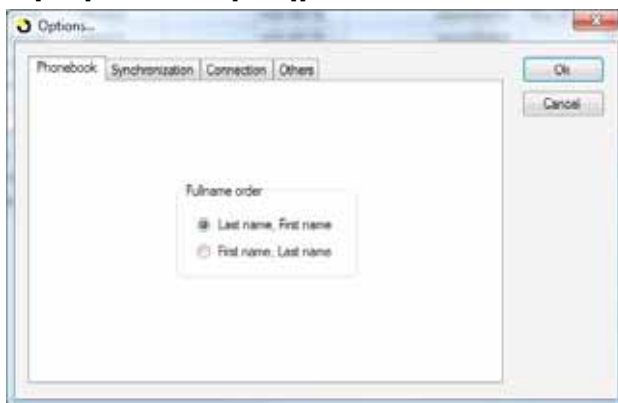

Συγχρονισμός

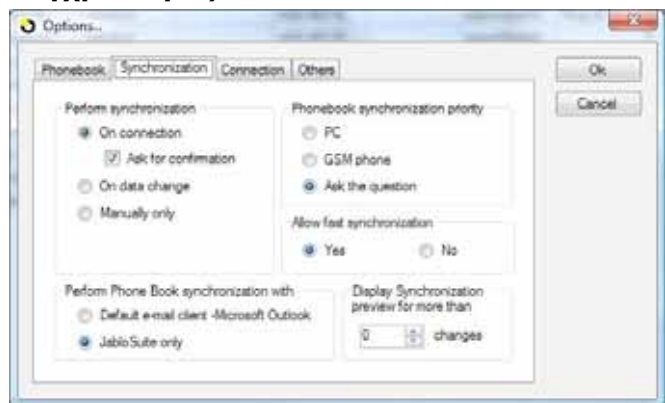

Καθορίστε την προτιμώμενη σειρά παρουσίασης του πλήρους ονόματος. Η προεπιλεγμένη τιμή είναι Επώνυμο, Μικρό όνομα.

Μπορείτε να καθορίσετε το συμβάν ενεργοποίησης του συγχρονισμού, το στόχο του συγχρονισμού και τις προτεραιότητες όπως φαίνεται στην εικόνα. Το JabloSuite βελτιστοποιεί τη διαδικασία συγχρονισμού ως προς την ταχύτητα και τη χρήση μνήμης. Ο πλήρης συγχρονισμός χρησιμοποιείται αυτόματα όταν χρειάζεται για το σύστημα. Αλλιώς εκτελείται γρήγορος συγχρονισμός. Αν εμφανιστεί οποιοδήποτε πρόβλημα με τη βάση δεδομένων, αλλάξτε τη ρύθμιση του διακόπτη "Επιτρέπεται γρήγορος συγχρονισμός" σε **Όχι**. Αυτό θα μειώσει λίγο την ταχύτητα της διαδικασίας συγχρονισμού αλλά εκτελείται πάντα ο πλήρης συγχρονισμός. Μπορείτε να αποκρύψετε την επισκόπηση του συγχρονισμού για χαμηλότερο αριθμό αλλαγών ορίζοντας ένα κατώφλι για την εμφάνιση.

Συγχρονισμός μεταξύ GDP-04 και JabloSuite

Αν επιλέξετε συγχρονισμό τηλεφωνικού ευρετηρίου με το JabloSuite, το τηλεφωνικό ευρετήριο της συσκευής συγχρονίζεται μόνο με το εσωτερικό τηλεφωνικό ευρετήριο του JabloSuite. Όλες οι αλλαγές που γίνονται στο τηλέφωνο μεταφέρονται στο JabloSuite και αντίστροφα.

Συγχρονισμός μεταξύ GDP-04 και εφαρμογής E-mail

Αν επιλέξετε συγχρονισμό με την εφαρμογή E-mail, οι εγγραφές του τηλεφωνικού ευρετηρίου της συσκευής συγχρονίζονται με το βιβλίο διευθύνσεων της εφαρμογής E-mail και αντίστροφα. Το εσωτερικό τηλεφωνικό ευρετήριο του JabloSuite θα αντανakλά αυτόματα όλες τις μεταβολές. Αν κάνετε αυτήν την επιλογή, δεν μπορείτε να επεξεργαστείτε, να προσθέσετε ή να διαγράψετε τις καταχωρίσεις του τηλεφωνικού ευρετηρίου από το JabloSuite. Όλες οι αλλαγές πρέπει να γίνονται από την εφαρμογή E-mail.

Σημείωση: *Βεβαιωθείτε ότι δεν γίνεται επεξεργασία εγγραφής του τηλεφωνικού ευρετηρίου κατά τη διάρκεια του συγχρονισμού. Μπορεί να προκληθεί σφάλμα στις εγγραφές.*

Σύνδεση

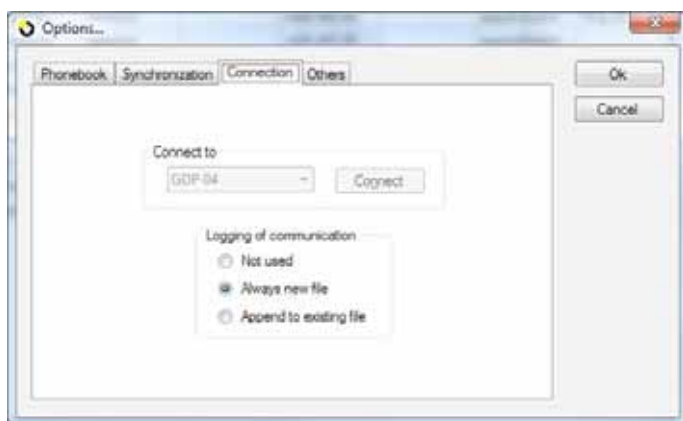

Επιπλέον της επανασύνδεσης της συσκευής σε περίπτωση που χρειαστεί, μπορείτε να καθορίσετε κανόνες για την καταγραφή στοιχείων των επικοινωνιών. Το αρχείο με όνομα "Communication.log" βρίσκεται στο φάκελο του προγράμματος JabloSuite.

Άλλα

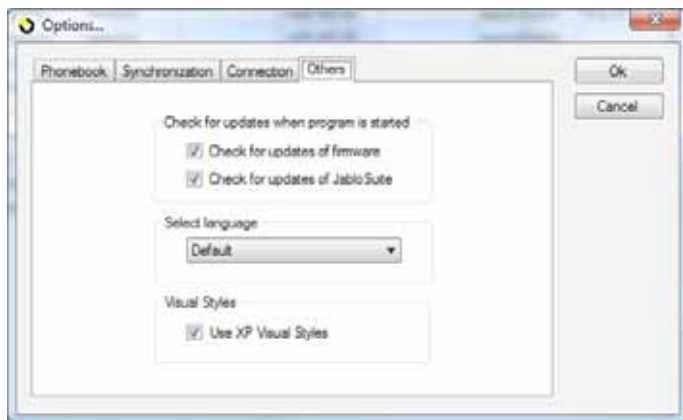

Ο τελευταίος αυτός φάκελος σας επιτρέπει να καθορίσετε κανόνες ελέγχου για ενημερώσεις, τη γλώσσα του μενού του JabloSuite και το στυλ της εμφάνισης.

Επεξεργασ α τηλεφων κού ευρετηρ ου

Αν έχετε επιλέξει συγχρονισμό με το JabloSuite, μπορείτε να προσθέσετε, να τροποποιήσετε ή να διαγράψετε επαφές μέσα στο παράθυρο του τηλεφωνικού ευρετηρίου. Για να καταχωρίσετε μία νέα επαφή, επιλέξτε *Τηλέφωνο* ⇒ *Νέα επαφή* από το μενού ή ανοίξτε το θεματικό μενού με πάτημα του δεξιού κουμπιού του ποντικιού και επιλέξτε *Νέα Επαφή* ή απλά πιέστε το πλήκτρο **Insert**. Συμπληρώστε όλα τα πεδία που θέλετε και πιέστε

Αποθήκευση&Κλείσιμο.

Αν θέλετε να επεξεργαστείτε μια επαφή, πατήστε με το ποντίκι σ' αυτή ώστε να επισημανθεί, ανοίξτε το θεματικό μενού πατώντας το με το δεξιό κουμπί του ποντικιού και επιλέξτε *Επεξεργασία επαφής* ή πιέστε **Ctrl+E**. Κάνετε τις απαιτούμενες αλλαγές και πατήστε το κουμπί

Αποθήκευση & Κλείσιμο.

Αν θέλετε να αφαιρέσετε μια επαφή από το τηλεφωνικό ευρετήριο, πατήστε τη με το ποντίκι ώστε να επισημανθεί, ανοίξτε το θεματικό μενού με πάτημα με το δεξιό κουμπί του ποντικιού και επιλέξτε *Διαγραφή επαφής* ή πατήστε το πλήκτρο **Delete**. Επιβεβαιώστε πατώντας το

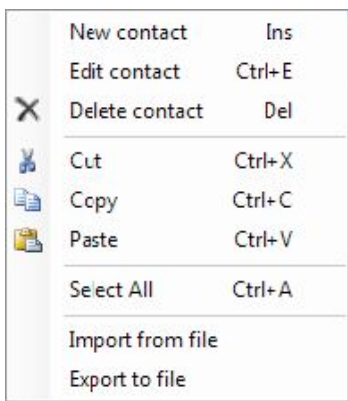

κουμπί **Ναι** στο παράθυρο επιβεβαίωσης. Αν θέλετε να αφαιρέσετε πολλές επαφές ταυτόχρονα, μπορείτε να χρησιμοποιήσετε την επιλογή πολλών στοιχείων ταυτόχρονα με *Ctrl + πάτημα του ποντικιού*.

Αν θέλετε εξαγωγή μιας συγκεκριμένης επαφής, πατήστε με το ποντίκι πάνω της ώστε να επισημανθεί, ανοίξτε το θεματικό μενού πατώντας με το δεξιό κουμπί του ποντικιού και επιλέξτε **Εξαγωγή προς αρχείο**. Επιλέξτε την απαιτούμενη μορφή - Τιμές χωριζόμενες με κόμματα ή vCard - και πατήστε το κουμπί **OK**. Αν θέλετε ταυτόχρονη εξαγωγή πολλών επαφών, μπορείτε να χρησιμοποιήσετε επιλογή πολλαπλών στοιχείων με *Ctrl + πάτημα του ποντικιού*.

Κλήση αριθμών από το τηλεφωνικό ευρετήριο του ΗΥ

Τοποθετήστε το δρομέα σε έναν τηλεφωνικό αριθμό που θέλετε να καλέσετε. Πατήστε το δεξιό κουμπί του ποντικιού και επιλέξτε **Κλήση**. Ο αριθμός καλείται στο GDP-04.

Αποστολή SMS από το τηλεφωνικό ευρετήριο του ΗΥ

Για να στείλετε ένα SMS απ' ευθείας από τον ΗΥ, τοποθετήστε το δρομέα στον τηλεφωνικό αριθμό όπου θέλετε να το στείλετε. Πατήστε το δεξιό κουμπί του ποντικιού και επιλέξτε **Αποστολή SMS**. Πληκτρολογήστε το μήνυμα στο πεδίο "Μήνυμα". Πάνω από το μήνυμα μπορείτε να δείτε τον αριθμό των τυποποιημένων μηνυμάτων που χρησιμοποιούνται για αποστολή.

Απ' ευθείας κλήση αριθμού από τον ΗΥ



Αν θέλετε να καλέσετε από τον ΗΥ έναν αριθμό που δεν υπάρχει στο τηλεφωνικό ευρετήριο, πατήστε το κουμπί **Κλήση αριθμού**, καταχωρίστε τον αριθμό από το πληκτρολόγιο του ΗΥ ή πατώντας τους αριθμούς στο εμφανιζόμενο πληκτρολόγιο και πατώντας το κουμπί **Κλήση αριθμού**.

Απ' ευθείας αποστολή SMS από τον ΗΥ

Αν θέλετε να αποστείλετε ένα SMS από τον ΗΥ σε έναν αριθμό που δεν υπάρχει στο τηλεφωνικό ευρετήριο, πατήστε το κουμπί **Αποστολή SMS**, καταχωρίστε τον αριθμό από το πληκτρολόγιο του ΗΥ, πληκτρολογήστε το μήνυμά σας στο παράθυρο και πατήστε το κουμπί **Αποστολή**.

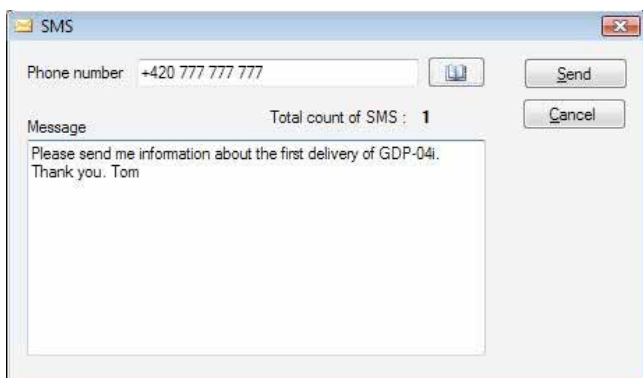

Ιστορικό κλήσεων

Type of Call	Time of Call	Name	Phone Number	Attempts	Duration of Last Call
	24.2.2008 12:27		+420774770404	1	00:00:00
	31.3.2008 15:50		774770404	2	00:00:14
	28.3.2008 14:33		+420737858752	2	00:00:00
	28.3.2008 14:30		737859599	1	00:00:00
	28.3.2008 14:28		+420737858752	3	00:01:01
	28.3.2008 14:19		+420737858752	1	00:00:27
	28.3.2008 14:16		+420737858752	1	00:01:52
	20.3.2008 11:23		774770404	2	00:00:00
	29.2.2008 13:03		+420774770448	1	00:00:09
	28.2.2008 13:06		+420603604605	1	00:04:00
	28.2.2008 12:12	T-Mobile	4603	1	00:04:51

Μπορείτε να εμφανίσετε όλες τις εισερχόμενες, εξερχόμενες και αναπάντητες κλήσεις επιλέγοντας *Τηλέφωνο* ⇒ *Ιστορικό κλήσεων*. Αν θέλετε να ταξινομήσετε τη λίστα σύμφωνα με ένα από τα πεδία, απλά πατήστε με το ποντίκι στην κεφαλίδα της στήλης. Επανάληψη του πατήματος αντιστρέφει τη σειρά.

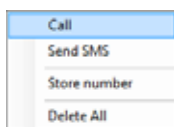

Μπορείτε επίσης να ανοίξετε ένα θεματικό μενού με πάτημα του δεξιού κουμπιού του ποντικιού σε επισημασμένη καταγραφή κλήσης.

Λιστα SMS

Name	Parts	Phone Number	Message	SMS Time
	1	4051	Viewing call records, please refresh the list	28.2.2008 11:23
Lask, Tomas	1	+420774770448	Contract has been signed. Let me know w...	22.1.2008 11:23
	1	+420774770404	Text	22.1.2008 11:23
	1	+420737858752	Hi Audrey, I am sorry, but I will be late toda...	22.1.2008 9:11
	1	+420737858752	Dear Tom I am available all day today. Se...	8.1.2008 9:11

Μπορείτε να εμφανίσετε όλα τα λαμβανόμενα μηνύματα κειμένου και τα απεσταλμένα μηνύματα κειμένου από το τηλέφωνο επιλέγοντας *Τηλέφωνο* ⇒ *SMS*. Αν θέλετε να ταξινομήσετε τη λίστα σύμφωνα με ένα από τα πεδία, απλά πατήστε με το ποντίκι στην κεφαλίδα της στήλης. Επανάληψη του πατήματος αντιστρέφει τη σειρά.

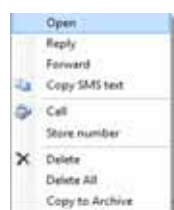

Κάθε SMS μπορεί να εγγραφεί σε μία αρχαιοθήκη SMS. Η αρχαιοθήκη βρίσκεται στον ΗΥ σας και έτσι μπορείτε να αποθηκεύσετε σ' αυτήν απεριόριστο αριθμό μηνυμάτων κειμένου.

Μπορείτε επίσης να ανοίξετε ένα θεματικό μενού με πάτημα του δεξιού κουμπιού του ποντικιού σε μία επισημασμένη καταγραφή κλήσης.

Απ' ευθείας κλήση αρ θμού από εφαρμογή E-mail

Μπορείτε να καλέσετε έναν αριθμό απ' ευθείας από το βιβλίο διευθύνσεων της εφαρμογής σας για E-mail ακόμα και αν δεν συγχρονίζετε το βιβλίο διευθύνσεων της με το τηλέφωνο. Η διαδικασία κλήσης του αριθμού και οι ρυθμίσεις κλήσης μπορεί να διαφέρουν ανάλογα με την εφαρμογή E-mail και το λειτουργικό σύστημα. Ανατρέξτε στην τεκμηρίωση της εφαρμογής E-mail.

Ε σαγωγή καταχωρ σεων τηλεφων κού ευρετηρ ου

Μπορείτε να εισάγετε τις καταχωρίσεις του τηλεφωνικού ευρετηρίου στη βάση δεδομένων του JabloSuite με *Επεξεργασία* ⇒ *Εισαγωγή* και επιλέγοντας την πηγή – *Συσκευή*, *SIM*, *KAK*, *Αρχείο* ή *Εφαρμογή E-mail* – αν έχετε επιλέξει συγχρονισμό με JabloSuite μόνο. Αν έχετε επιλέξει συγχρονισμό με την προεπιλεγμένη εφαρμογή σας E-mail (βλ. Ρυθμίσεις Προγράμματος/ Συγχρονισμός), διατίθενται μόνο επιλογές από τη SIM ή από την εφαρμογή E-mail απ' ευθείας στη συσκευή.

Εξαγωγή καταχωρ σεων του τηλεφων κού ευρετηρ ου

Μπορείτε να εξαγάγετε τις καταχωρίσεις του τηλεφωνικού ευρετηρίου από τη βάση δεδομένων του JabloSuite με *Επεξεργασία* ⇒ *Εξαγωγή* και επιλέγοντας τον προορισμό – *Συσκευή*, *SIM*, *KAK*, *Αρχείο* ή *Εφαρμογή E-mail* – αν έχετε επιλέξει συγχρονισμό με το JabloSuite μόνο. Αν έχετε επιλέξει συγχρονισμό με την προεπιλεγμένη εφαρμογή σας E-mail (βλ. Ρυθμίσεις Προγράμματος/ Συγχρονισμός), διατίθενται μόνο επιλογές εξαγωγής στη SIM.

Τηλεφων κό ευρετήρ ο SIM

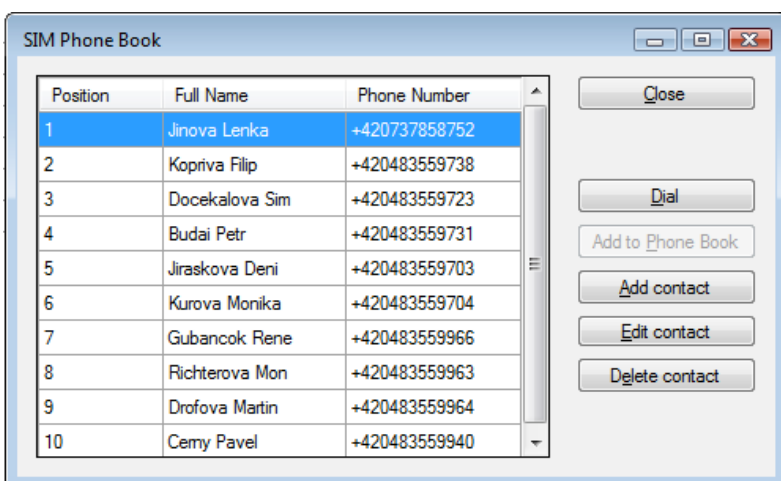

Για απ' ευθείας επεξεργασία του τηλεφωνικού ευρετηρίου SIM επιλέξτε *Επεξεργασία* ⇒ *Διαχείριση SIM* ⇒ *Τηλεφωνικό ευρετήριο SIM* ή πατήστε **Ctrl+F5**.

Πατώντας με το δεξιό κουμπι του ποντικιού μπορείτε να ανοίξετε το θεματικό μενού για προσθήκη μιας νέας επαφής, για επεξεργασία ή διαγραφή της επιστημασμένης επαφής, για κλήση του επιστημασμένου αριθμού ή για προσθήκη της επιστημασμένης επαφής στο τηλεφωνικό ευρετήριο του JabloSuite.

Μπορείτε επίσης να επεξεργαστείτε τους Καθορισμένους Αριθμούς Κλήσης (KAK) στην κάρτα σας SIM επιλέγοντας *Επεξεργασία* ⇒ *Διαχείριση SIM* ⇒ *Καθορισμένοι Αριθμοί Κλήσης* ή πατώντας **Alt+F5**. Για περισσότερες πληροφορίες σχετικά με εργασία με τους KAK ανατρέξτε στην τεκμηρίωση της κάρτας σας SIM.

Αν θέλετε να έχετε μια επισκόπηση της χρήσης της κάρτας σας SIM, επιλέξτε *Επεξεργασία* ⇒ *Διαχείριση SIM* ⇒ *Πληροφορίες SIM*.

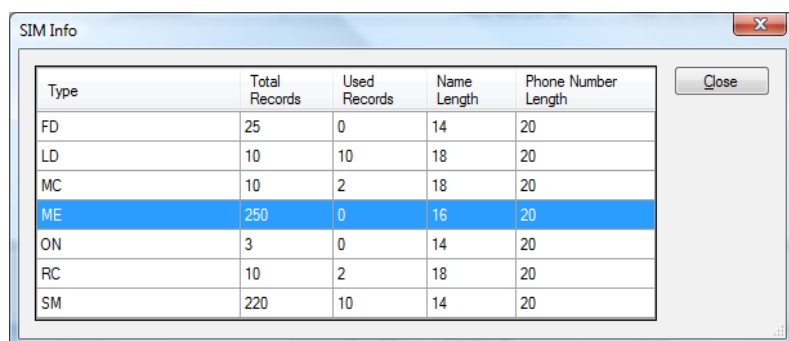

Διαμόρφωση του τηλεφώνου από τον ΗΥ

Μπορείτε να ανοίξετε το παράθυρο διαμόρφωσης του τηλεφώνου με *Εργαλεία* ⇒ *Ρυθμίσεις συσκευής*. Μπορείτε να ορίσετε διάφορες ρυθμίσεις του τηλεφώνου, περιλαμβανομένων όλων των εντάσεων ήχου και των ρυθμίσεων οθόνης.

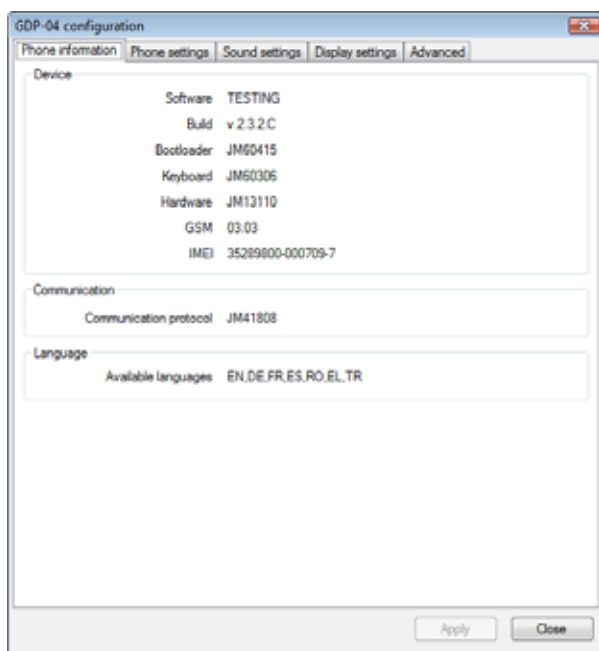
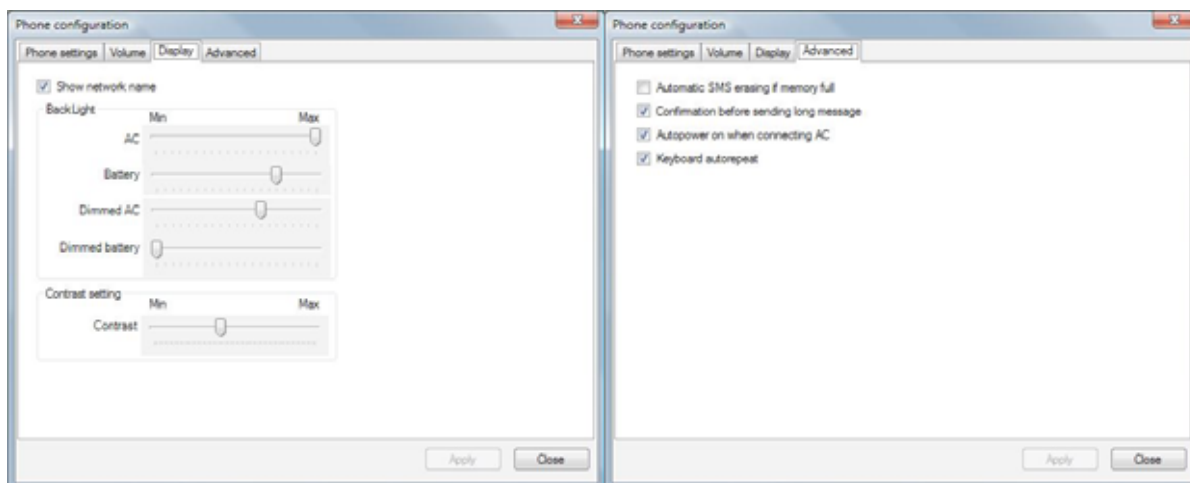
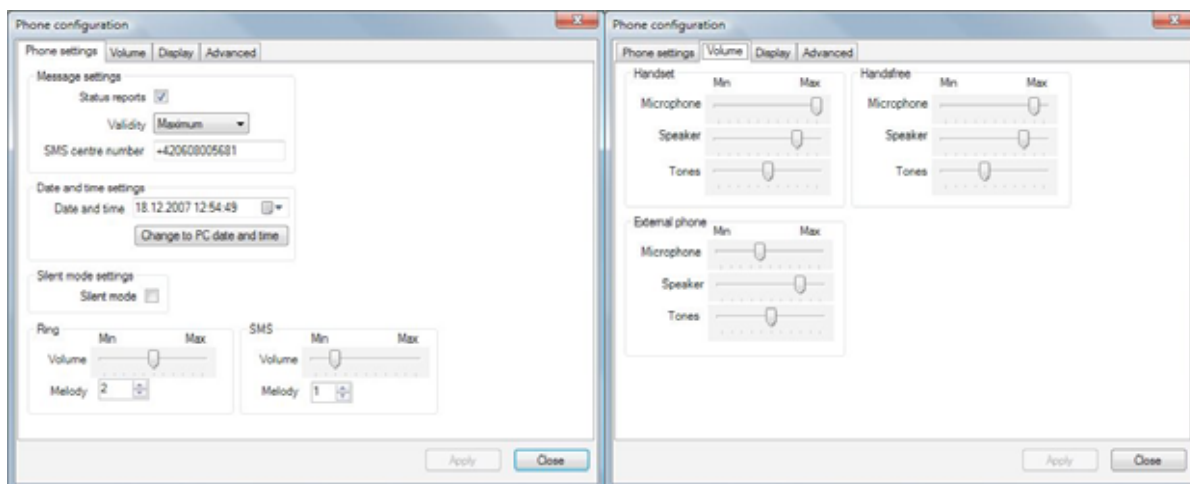

Πλήκτρα άμεσης λειτουργίας

Μπορείτε να χρησιμοποιήσετε τα ακόλουθα πλήκτρα άμεσης λειτουργίας για να χειριστείτε το λογισμικό JabloSuite απ' ευθείας από το πληκτρολόγιό σας:

Ctrl+F1	Ανοίγει τα Περιεχόμενα της Βοήθειας
F2	Συνδέει/αποσυνδέει το τηλέφωνο προς/από τον ΗΥ σας
F3	Ανοίγει το διάλογο αποστολής SMS
Alt+F3	Ανοίγει το διάλογο απ' ευθείας κλήσης αριθμού
F5	Ανοίγει το τηλεφωνικό ευρετήριο
Ctrl+F5	Ανοίγει το τηλεφωνικό ευρετήριο SIM
Alt+F5	Ανοίγει τη λίστα Καθορισμένων Αριθμών Κλήσης SIM
F6	Ξεκινά το συγχρονισμό του τηλεφωνικού ευρετηρίου

Τα ακόλουθα πλήκτρα άμεσης λειτουργίας διατίθενται στο παράθυρο του τηλεφωνικού ευρετηρίου:

Ins	Ανοίγει το διάλογο νέας επαφής στο τηλεφωνικό ευρετήριο
Del	Διαγράφει τις επιλεγμένες καταχωρίσεις του τηλεφωνικού ευρετηρίου
Ctrl+E	Ανοίγει την επιλεγμένη καταχώριση τηλεφωνικού ευρετηρίου για επεξεργασία