

JabloSuite - Podręcznik użytkownika

Wprowadzenie	2
<i>Lista funkcji oprogramowania JabloSuite</i>	2
Instalacja	3
<i>Minimalne wymagania programowe oraz sprzętowe</i>	3
<i>Obsługiwane systemy operacyjne</i>	3
<i>Nieobsługiwane systemy operacyjne</i>	4
<i>Instalacja oprogramowania</i>	4
<i>Sprawdź, czy zainstalowano oprogramowanie NET Framework 2.0 i MDAC</i>	4
<i>Proces głównej instalacji</i>	5
<i>Aktualizacja oprogramowania JabloSuite</i>	7
Instrukcja obsługi	8
<i>Ustawienia opcji</i>	8
<i>Edytowanie książki telefonicznej</i>	10
<i>Historia połączeń</i>	11
<i>Lista SMS</i>	11
<i>Bezpośrednie nawiązywanie połączeń z klienta poczty e-mail</i>	12
<i>Importowanie pozycji książki telefonicznej</i>	12
<i>Eksportowanie pozycji książki telefonicznej</i>	12
<i>Książka telefoniczna karty SIM</i>	12
<i>Konfiguracja telefonu z komputera PC</i>	13
<i>Klawisze skrótów</i>	14

Wprowadzenie

JabłoSuite to wszechstronne narzędzie do zarządzania połączeniami, które zapewnia użytkownikowi możliwość wygodnego zarządzania książką telefoniczną, połączeniami, wiadomościami tekstowymi i ustawieniami urządzenia GDP-04, bezpośrednio z komputera PC.

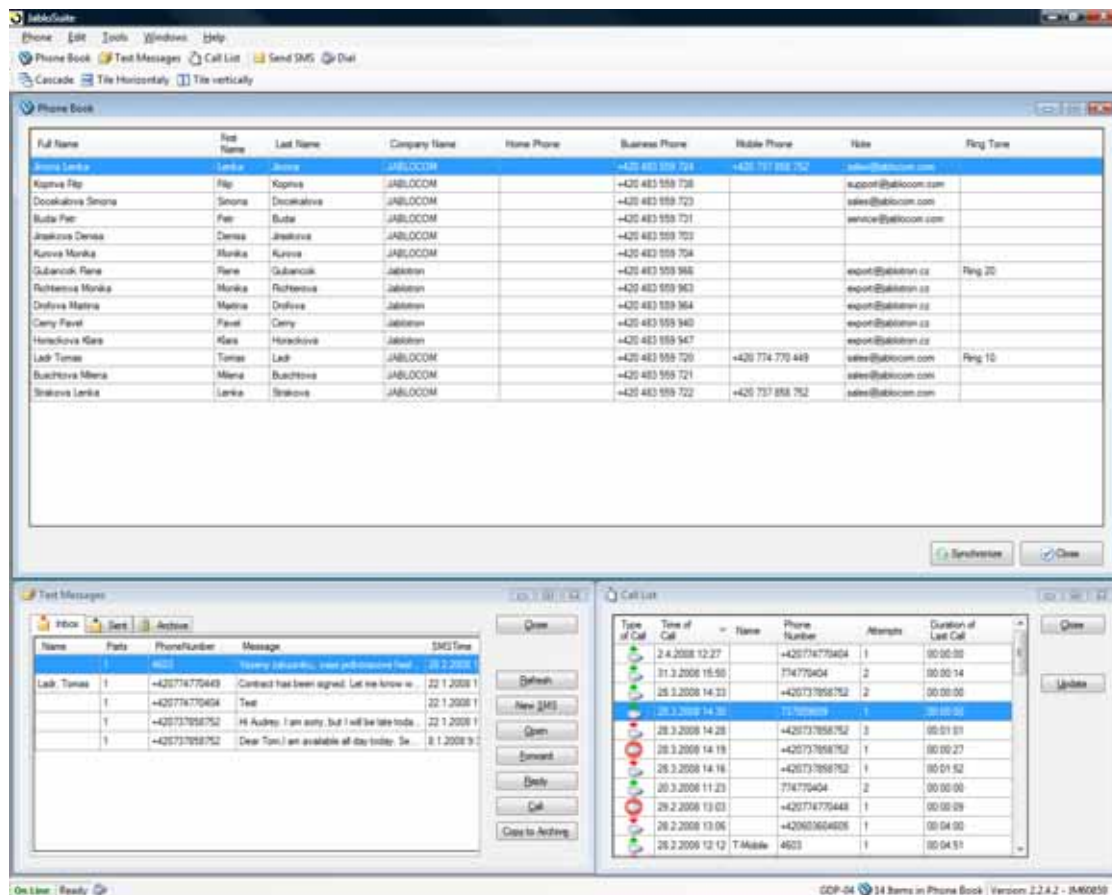

Lista funkcji oprogramowania JabłoSuite

Zarządzanie połączeniami

- Możliwość wybierania numerów z klawiatury komputera lub z książki telefonicznej
- Sygnał połączeń przychodzących
- Przyjmowanie lub odrzucanie połączeń przychodzących
- Wstrzymywanie/Wyciszenie
- Połączenie konferencyjne
- Przenoszenie połączeń

Książka telefoniczna

- Dodawanie/Edycja/Usuwanie/Sortowanie kontaktów
- Synchronizacja z książką wewnętrzną telefonu GDP-04 lub z kontaktami programów Microsoft Outlook/Outlook Express
- Eksportowanie/importowanie kontaktów do lub z formatów plików vCard i CSV
- Eksportowanie/importowanie kontaktów do lub z karty SIM
- Zarządzanie książką telefoniczną karty SIM
- Zarządzanie FDN

SMS

- Wysyłanie wiadomości SMS - w tym wiadomości wieloczęściowych - bezpośrednio z klawiatury komputera lub poprzez wybieranie z książki telefonicznej.
- Odczytywanie odebranych wiadomości SMS z telefonu
- Odpowiadanie na/przesyłanie wiadomości SMS
- Sortowanie wg. numeru telefonu, nazwy, daty oraz godziny wysłania, itd.
- Kopiowanie wiadomości do lub ze schowka
- Bezpośrednie nawiązywanie połączeń z numerem telefonicznym nadawcy.
- Zapisywanie numeru telefonicznego nadawcy w formie kontaktu książki telefonicznej
- Sygnał odebrania nowej wiadomości SMS
- Nieograniczone archiwum wiadomości SMS na komputerze PC
- Usuwanie pozycji z listy

Historia połączeń

- Odczytywanie historii połączeń z telefonu
- Sortowanie wg. typu połączenia, numeru telefonu, nazwy, daty, liczby, okresu trwania, itd.
- Bezpośrednie nawiązywanie połączeń z numerem telefonicznym dzwoniącego.
- Bezpośrednie wysyłanie wiadomości SMS na numer telefoniczny dzwoniącego
- Usuwanie pozycji z listy

Zaawansowane

- Pełna konfiguracja ustawień telefonu
- Konfiguracja ustawień połączenia GPRS
- Przechwytywanie wyświetlacza do pliku lub schowka
- Zintegrowane narzędzie UpdateTool do aktualizacji oprogramowania firmware.
- Automatyczne wyszukiwanie aktualizacji oprogramowania JabloSuite i firmware urządzenia GDP-04

Instalacja

Minimalne wymagania programowe oraz sprzętowe.

Minimalne wymaganie oprogramowania

- Microsoft Internet Explorer 6.0 - Service Pack 1
- Microsoft Data Access Components (MDAC) 2.8 - załączone na płycie CD

Minimalne wymagania sprzętowe

- Pamięć RAM 96 MB
- Procesor 400MHz

Obsługiwane systemy operacyjne

Platformy 32-bitowe

- Microsoft Windows 2000 Family
- Microsoft Windows XP Family - SP2
- Windows XP Media Center Edition 2002 - SP2
- Windows XP Media Center Edition 2004 - SP2
- Windows XP Media Center Edition 2005
- Windows XP Tablet PC Edition - SP2
- Windows XP Starter Edition
- Microsoft Windows Server™ 2003 Family
- Windows Server 2003 R2 Family
- Microsoft Windows Vista Family

Nieobsługiwane systemy operacyjne

Platformy 32-bitowe

- Microsoft Windows 95
- Microsoft Windows NT® Server
- Windows NT Workstation
- Windows Server 2003, Enterprise Edition for Itanium-based Systems
- Windows Server 2003, Datacenter Edition for Itanium-based Systems
- Microsoft® Windows® 98
- Windows 98 Second Edition
- Microsoft Windows Millennium Edition

Platformy 64-bitowe

- Windows XP Professional x64 Edition
- Windows Server 2003, x64 Edition Family
- Microsoft Windows Vista x64 Edition Family

Instalacja oprogramowania

- Włóż płytę CD Jablocom do komputera
- Poczekaj, aż na ekranie komputera PC zostanie wyświetlone okno z ilustracji.
- Kliknij pozycję "Instalacja oprogramowania"



Sprawdź, czy zainstalowano oprogramowanie NET Framework 2.0 i MDAC

- Proces instalacji sprawdzi, czy zainstalowano oprogramowanie NET Framework 2.0 lub nowsze oraz komponenty Microsoft Data Access Components. Jeśli którykolwiek z nich nie został jeszcze zainstalowany, dalsza instalacja wymaga zaakceptowania umowy licencyjnej, którą zilustrowano poniżej.
- Po instalacji oprogramowania .NET i MDAC system może wymagać ponownego uruchomienia komputera.
- Jeśli na komputerze zainstalowano .NET Framework 2.0 oraz MDAC, nie będą instalowane ponownie, a okna zilustrowane poniżej nie będą wyświetlane.

Proces głównej instalacji

- Wybierz odpowiedni język i kliknij „Dalej”. Na następnym ekranie po prostu kliknij „Dalej”.

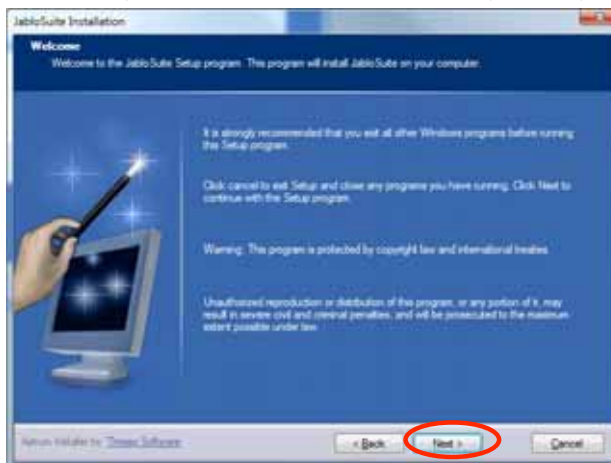
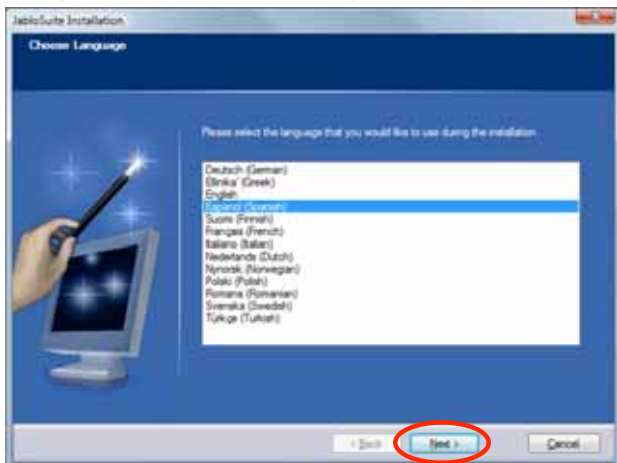

- Zaznacz akceptację Umowy licencyjnej i kliknij „Dalej”. Jeśli chcesz zmienić folder instalacji, kliknij „Przeglądaj” i określ żądany folder. Nie zalecamy zmieniania podanej ścieżki. Aby zaakceptować folder domyślny, po prostu naciśnij „Dalej”.

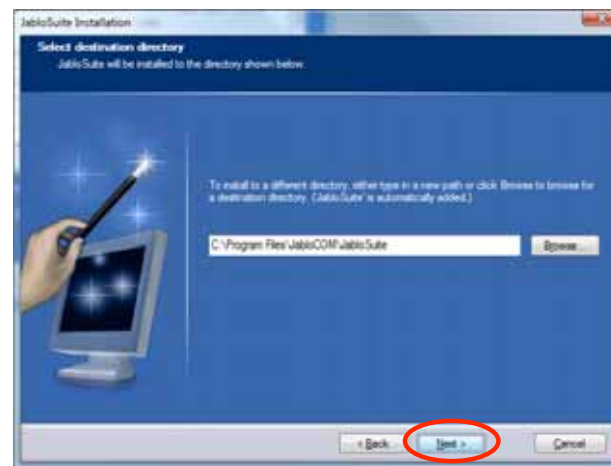
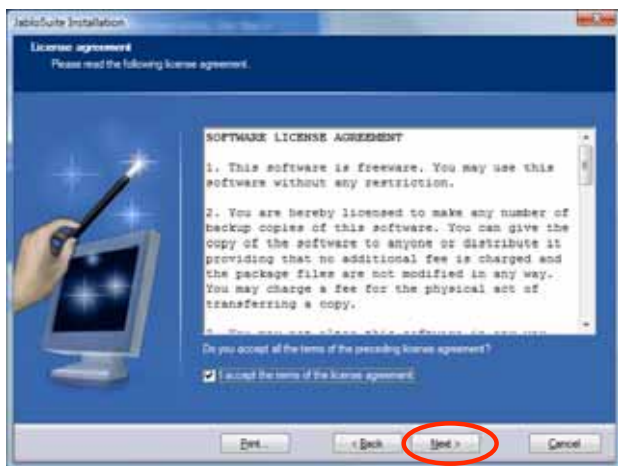

- Kliknij przycisk „Instaluj”, aby rozpocząć instalację. Kliknij „Zakończ”, aby zakończyć instalację.

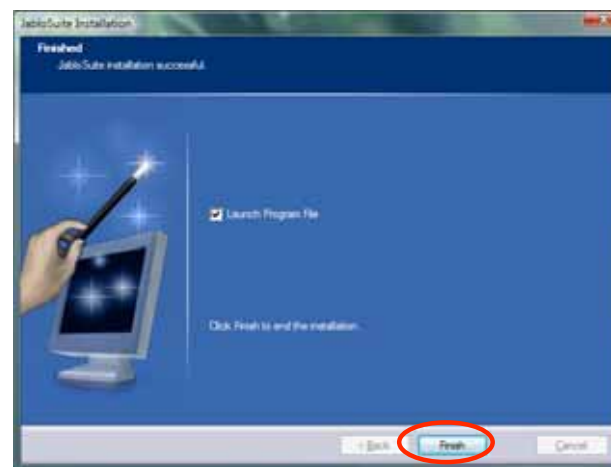

Instalacja sterowników – Microsoft Vista

- Podczas instalacji sterowników pojawi się następujące okno. Zaznacz „Zawsze ufaj oprogramowaniu Jablocom” i kliknij przycisk „Instaluj”.



- Połącz telefon z komputerem za pomocą kabla USB.
- Na ekranie pojawi się następująca informacja.

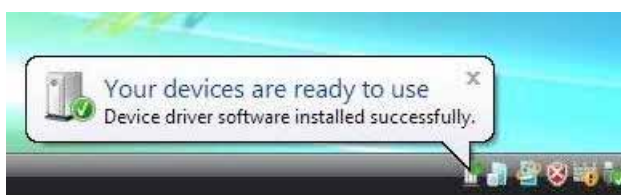

Instalacja sterowników – Microsoft Windows XP

- Połącz telefon z komputerem PC za pomocą przewodu USB.
- System powiadomi użytkownika o znalezieniu nowego sprzętu

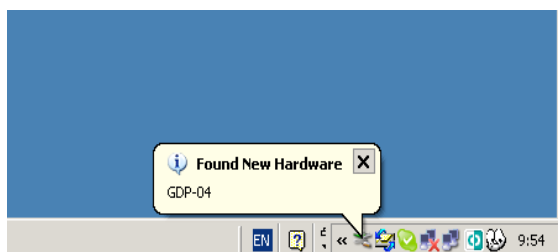

- Zostanie uruchomiony "Kreator znajdowania nowego sprzętu".
- Kliknij "Dalej".



Po zakończeniu instalowania oprogramowania GDP-04 przez kreatora, kliknij "Zakończ"



- Może ponownie zostać wyświetlone powiadomienie "Instalacja oprogramowania" - kliknij "Kontynuuj mimo to".
- System powiadomi użytkownika o pomyślnym zainstalowaniu nowego sprzętu i gotowości do jego użytkowania.

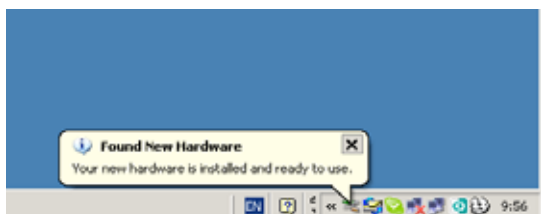

- Kliknij „Wyjdź” na głównym ekranie instalacji.



Uruchamianie JabloSuite

- Uruchom oprogramowanie JabloSuite - *Menu Start* ⇒ *Programy* ⇒ *JabloCOM* ⇒ *JabloSuite* ⇒ *JabloSuite* lub kliknij ikonę JabloSuite na pulpicie.

Aktualizacja oprogramowania JabloSuite

Aktualizacje oprogramowania JabloSuite są zamieszczone na stronie www.jablocom.com/download/.

Użytkownik może włączyć automatyczne sprawdzanie aktualizacji oprogramowania JabloSuite w pozycji *Narzędzia* ⇒ *Opcje* ⇒ *Inne* lub wyszukać aktualizacje ręcznie w pozycji *Narzędzia* ⇒ *Wyszukaj aktualizacje*.

Aby przeprowadzić aktualizację, kliknij łącze "Pobierz oprogramowanie Jablosuite x.x", zapisz plik na dysku twardym i uruchom pobrany plik. Zostanie rozpoczęty proces instalacji.

Instrukcja obsługi

Po podłączeniu telefonu do komputera PC, możesz uruchomić program JabloSuite poprzez menu - *Start* ⇒ *Programy* ⇒ *JabloCOM* ⇒ *JabloSuite* ⇒ *JabloSuite* lub kliknij ikonę na pulpicie. Przy pierwszym uruchomieniu problem będzie wymagał wstępnej konfiguracji. Ekrany są podobne do tych z menu *Narzędzia* ⇒ *Opcje*.

Należy wybrać sposób synchronizacji książki telefonicznej urządzenia - z wewnętrzną książką programu JabloSuite lub z książką adresową domyślnego klienta poczta e-mail. Obsługiwane klienty poczty e-mail to **Microsoft Outlook 2000 lub nowszy i Outlook Express 6 lub nowszy**. Jeśli wybrano klienta poczty, wszystkie zmiany kontaktów należy przeprowadzać z poziomu książki adresowej tego klienta. Zmiana rekordów poprzez oprogramowanie JabloSuite nie będzie możliwe. Pozostałe funkcje JabloSuite pozostaną bez zmian.

Przy pierwszym uruchomieniu można również wybrać sposób przetwarzania kontaktów:

Synchronizacja - przeprowadza pełną synchronizację pomiędzy książką adresową urządzenia a książką telefoniczną komputera PC.

Wyczyść zawartość urządzenia i eksportuj dane z komputera PC – usuwa wszystkie rekordy z książki telefonicznej urządzenia, a następnie eksportuje rekordy z książki komputera PC, do momentu zapełnienia pamięci urządzenia.

Wyczyść zawartość komputera PC i eksportuj dane z urządzenia – usuwa wszystkie rekordy z komputera PC, a następnie importuje wszystkie rekordy książki telefonicznej urządzenia. Ta opcja nie jest dostępna podczas synchronizacji z klientem poczty e-mail.

Jeśli nie chcesz zmieniać zawartości książek telefonicznych urządzenia lub komputera PC, naciśnij przycisk **Pomiń**.

Ustawienia opcji

Kliknij pozycję *Narzędzia* ⇒ *Opcje*, aby otworzyć ustawienia programu. Dostępna są cztery opcje - Książka telefoniczna, Synchronizacja, Połączenia oraz Inne.

Książka telefoniczna



Określ preferowaną kolejność przedstawiania nazwiska. Domyślna wartość do Nazwisko, Imię.

Synchronizacja

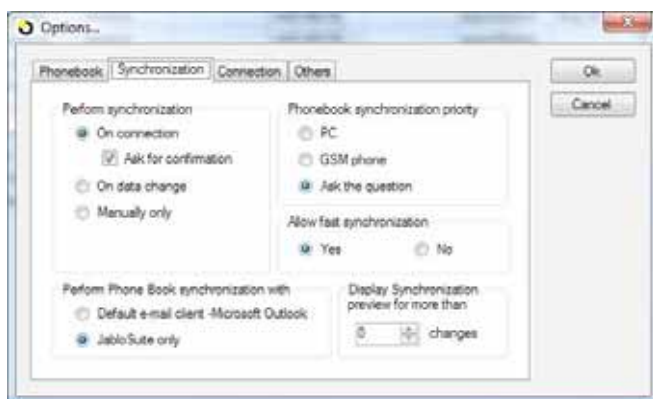

W tym miejscu można określić wyzwalacz synchronizacji, miejsce docelowe synchronizacji oraz priorytety - jak podano na ilustracji. Program JabloSuite optymalizuje proces synchronizacji pod względem prędkości i zużycia pamięci. Pełna synchronizacja jest przeprowadzana automatycznie, w razie potrzeby określonej przez system. W przeciwnym razie zostanie przeprowadzona szybka synchronizacja. Jeśli w bazie danych wystąpi błąd, zmień ustawienie pozycji "Zezwalaj na szybką synchronizację" na **Nie**. Proces synchronizacji zostanie trochę spowolniony, ponieważ za każdym razem będzie przeprowadzana pełna synchronizacja. Możesz ukryć podgląd synchronizacji przy mniejszej liczbie zmian, poprzez określenie progu wyświetlania.

Synchronizacja między urządzeniem GDP-04 oraz JabloSuite

Po wybraniu synchronizacji książki telefonicznej z oprogramowaniem JabloSuite, książka telefoniczna urządzenia zostanie zsynchronizowana wyłącznie z wewnętrzną książką telefoniczną oprogramowania JabloSuite. Wszystkie zmiany dokonane w telefonie zostaną przeniesione do oprogramowania JabloSuite i odwrotnie.

Synchronizacja między urządzeniem GDP-04 oraz klientem poczty e-mail

Po wybraniu synchronizacji książki telefonicznej z klientem poczty e-mail, rekordy książki telefonicznej urządzenia zostaną zsynchronizowane z książką telefoniczną klienta poczty e-mail i odwrotnie. Wszystkie zmiany zostaną automatycznie zawarte w wewnętrznej książce telefonicznej JabloSuite. Po wybraniu tej opcji nie można edytować, dodawać lub usuwać pozycji książki telefonicznej w oprogramowaniu JabloSuite. Wszystkie zmiany należy przeprowadzać w programie klienta poczty e-mail.

Uwaga: Nie należy edytować rekordów książki telefonicznej w telefonie podczas synchronizacji. Może to spowodować błędy w rekordach.

Połączenie

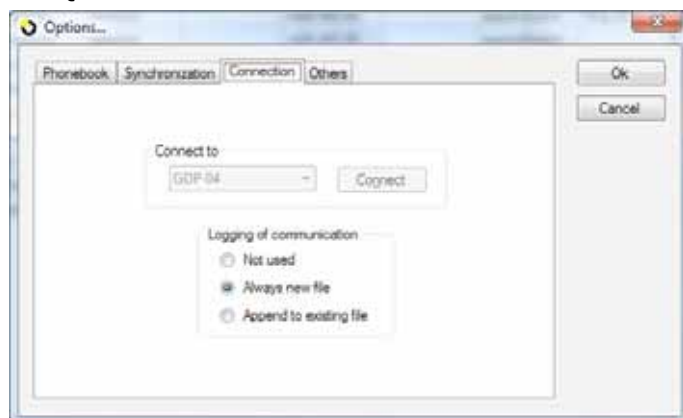

Oprócz ponownego podłączania urządzenia można określić zasady logowania komunikacji. Plik dziennika o nazwie "Communication.log" można znaleźć w folderze programu JabloSuite.

Inne

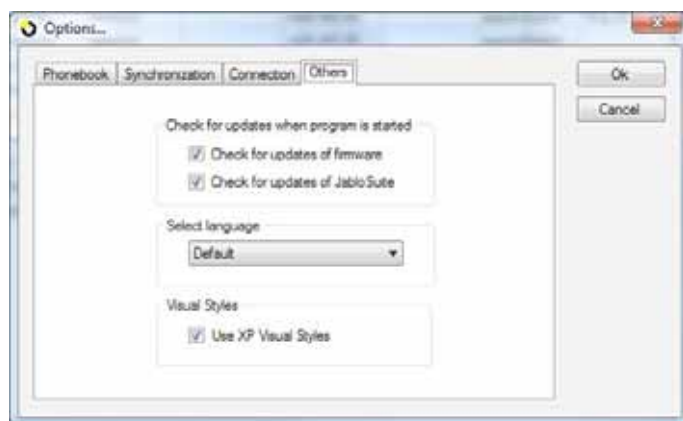

Ostatni folder umożliwia ustawienia zasad wyszukiwania aktualizacji, języka menu oprogramowania JabloSuite oraz stylu wizualnego.

Edytowanie książki telefonicznej

Jeśli wybrano opcję synchronizacji z programem JabloSuite, w oknie książki telefonicznej można edytować, dodawać lub usuwać kontakty. Aby wprowadzić nowy kontakt, wybierz pozycję *Telefon* ⇒ *Nowy kontakt* z menu lub otwórz menu kontekstowe naciskając prawy klawisz myszy, i wybierając *Nowy kontakt*, bądź po prostu naciśnij klawisz klawiatury **Insert**. Wypełnij wszystkie żądane pola i naciśnij przycisk **Zapisz i zamknij**.

Aby edytować kontakt, kliknij na nim podświetlając go, a następnie otwórz menu kontekstowe naciskając prawy klawisz myszy i wybierz *Edytuj kontakt*, bądź naciśnij kombinację klawiszy **Ctrl+E**. Wprowadź żądane zmiany, a następnie naciśnij przycisk **Zapisz i zamknij**.

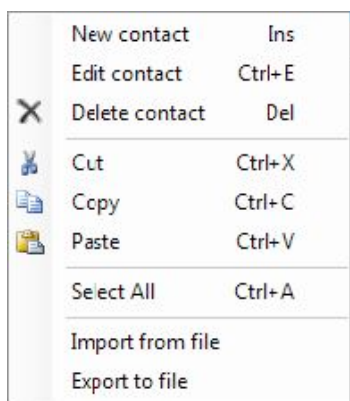

Aby usunąć kontakt, kliknij na nim podświetlając go, a następnie otwórz menu kontekstowe naciskając prawy klawisz myszy i wybierz *Usuń kontakt*, bądź naciśnij klawisz klawiatury **Delete**. Potwierdź usuwanie, klikając przycisk **Tak** w oknie potwierdzenia. Aby usunąć wiele kontaktów naraz, możesz zaznaczyć wiele pozycji naciskając naraz klawisze *Ctrl* i *lewy przycisk myszy*.

Aby eksportować wybrany kontakt, kliknij na nim podświetlając go, a następnie otwórz menu kontekstowe naciskając prawy klawisz myszy i wybierz **Eksportuj do pliku**. Wybierz wybrany format - plik z wartościami rozdzielanymi przecinkami lub vCard - a następnie naciśnij przycisk **Ok**. Aby eksportować wiele kontaktów naraz, możesz zaznaczyć wiele pozycji naciskając naraz klawisze *Ctrl* i *lewy przycisk myszy*.

Nawiązywanie połączeń z książki telefonicznej komputera PC

Umieść kursor na numerze telefonu, z których chcesz nawiązać połączenie. Naciśnij lewy klawisz myszy i wybierz **Połącz**. Urządzenie GDP-04 nawiąże połączenie z wybranym numerem.

Wysyłanie wiadomości SMS z książki telefonicznej komputera PC

Aby wysłać wiadomość SMS bezpośrednio z komputera PC, umieść kursor na docelowym numerze telefonu. Naciśnij prawy klawisz myszy i wybierz **Wyślij SMS**. Wprowadź wiadomość w polu "Wiadomość". Nad tym polem jest wyświetlana liczba standardowych wiadomości, które zużyje ta wiadomość.

Nawiązywanie połączeń z komputera PC

Aby nawiązać połączenie z numerem, który nie został zapisany w książce telefonicznej z poziomu komputera PC, kliknij przycisk **Połącz**, wprowadź numer z klawiatury komputera PC lub klikając klawiszem myszy na wyświetlanej klawiaturze numerycznej, a następnie kliknij przycisk **Połącz** ponownie.

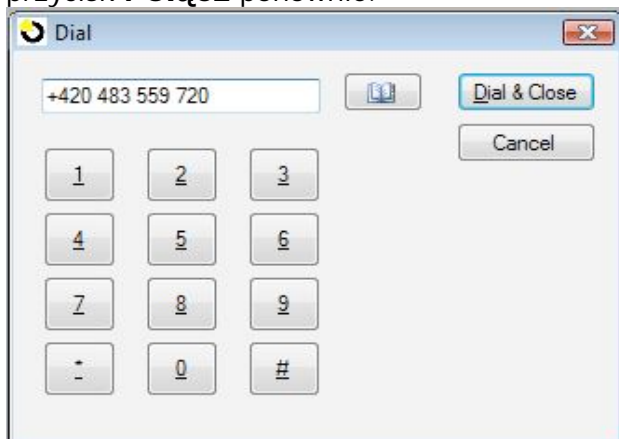

Bezpośrednie wysyłanie wiadomości SMS z komputera PC

Aby wysłać wiadomości SMS pod numer, który nie został zapisany w książce telefonicznej z poziomu komputera PC, kliknij przycisk **Wyślij SMS**, wprowadź numer z klawiatury komputera PC i wiadomość w odpowiednie pole, a następnie kliknij przycisk **Wyślij**.

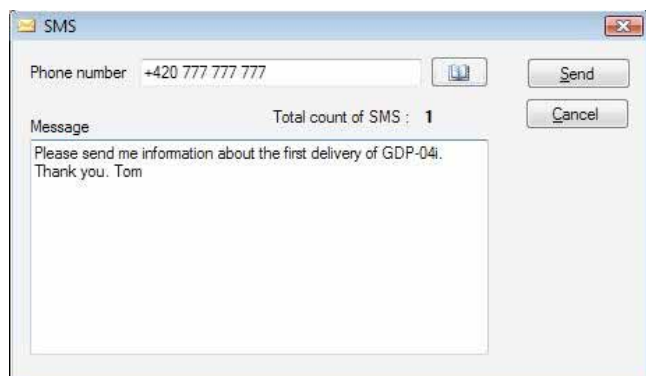

Historia połączeń

Type of Call	Time of Call	Name	Phone Number	Attempts	Duration of Last Call
	2.4.2008 12:27		+420774770404	1	00:00:00
	31.3.2008 15:50		774770404	2	00:00:14
	28.3.2008 14:33		+420737858752	2	00:00:00
	28.3.2008 14:30		737859599	1	00:00:00
	28.3.2008 14:28		+420737858752	3	00:01:01
	28.3.2008 14:19		+420737858752	1	00:00:27
	28.3.2008 14:16		+420737858752	1	00:01:52
	20.3.2008 11:23		774770404	2	00:00:00
	29.2.2008 13:03		+420774770448	1	00:00:09
	28.2.2008 13:06		+420603604605	1	00:04:00
	28.2.2008 12:12	T-Mobile	4603	1	00:04:51

Kliknięciem pozycji *Telefon* ⇒ *Historia połączenia* można wyświetlić wszystkie odebrane, nawiązane i wykonane połączenia. Aby posortować listę według wybranego pola, kliknij na nagłówku kolumny. Ponownie kliknięcie odwraca kolejność sortowania.

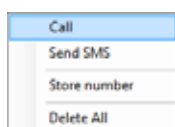

Kliknięcie prawym klawiszem myszy na podświetlonym rekordzie połączenia przywołuje menu kontekstowe.

Lista SMS

Name	Path	Phone Number	Message	SMS Time
Ladk. Tomas	1	+420774770448	Contract has been signed. Let me know w...	22.1.2008 1
	1	+420774770404	Test	22.1.2008 1
	1	+420737858752	Hi Audrey, I am sorry, but I will be late toda...	22.1.2008 1
	1	+420737858752	Dear Tom I am available all day today. Se...	8.1.2008 9:2

Kliknięciem pozycji *Telefon* ⇒ *SMS* można wyświetlić wszystkie odebrane wiadomości tekstowe, oraz wszystkie wiadomości wysłane z telefonu. Aby posortować listę według wybranego pola, kliknij na nagłówku kolumny. Ponownie kliknięcie odwraca kolejność sortowania.

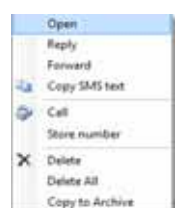

Każdą wiadomość SMS można skopiować do archiwum SMS. Archiwum jest umieszczane na komputerze PC, więc liczba zachowywanych wiadomości tekstowych jest nieograniczona.

Kliknięcie prawym klawiszem myszy na podświetlonym rekordzie połączenia przywołuje menu kontekstowe.

Bezpośrednie nawiązywanie połączeń z klienta poczty e-mail

Możesz wybrać numer bezpośrednio z książki adresowej klienta poczty e-mail, nawet gdy jego książka adresowa nie została zsynchronizowana z telefonem. Procedura nawiązywania połączenia oraz ustawienia połączenia są zależne od klienta poczty e-mail i systemu operacyjnego. Więcej informacji zawiera dokumentacja wybranego klienta poczty e-mail.

Importowanie pozycji książki telefonicznej

Importowanie pozycji książki telefonicznej do bazy danych programu JabloSuite należy przeprowadzić poprzez kliknięcie pozycji *Edycja* ⇒ *Importowanie* i wybranie źródła – *Urządzenie*, *SIM*, *FDN*, *Plik* lub *Klient poczty*; pod warunkiem, że wybrano synchronizację wyłącznie z oprogramowaniem JabloSuite. Jeśli wybrano synchronizację z domyślnym klientem poczty e-mail (patrz Ustawienia programu / Synchronizacja), dostępne będą wyłącznie opcje synchronizacji z karty SIM lub bezpośrednio z klienta poczty e-mail.

Eksportowanie pozycji książki telefonicznej

Eksportowanie pozycji książki telefonicznej z bazy danych programu JabloSuite należy przeprowadzić poprzez kliknięcie pozycji *Edycja* ⇒ *Eksportowanie* i wybranie miejsca docelowego – *Urządzenie*, *SIM*, *FDN*, *Plik* lub *Klient poczty*; pod warunkiem, że wybrano synchronizację wyłącznie z oprogramowaniem JabloSuite. Jeśli wybrano synchronizację z domyślnym klientem poczty e-mail (patrz Ustawienia programu / Synchronizacja), dostępna będzie wyłącznie opcja eksportowania do karty SIM.

Książka telefoniczna karty SIM

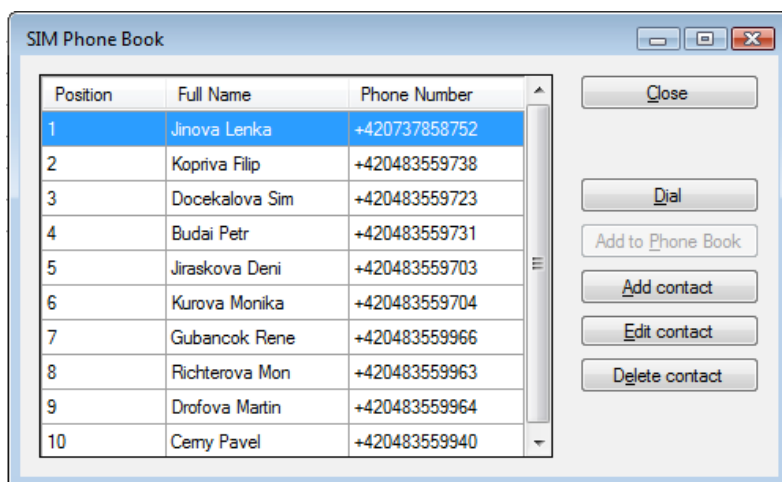

Aby bezpośrednio edytować książkę telefoniczną karty SIM, kliknij *Edycja* ⇒ *Zarządzanie SIM* ⇒ *Książka telefoniczna karty SIM* lub naciśnij kombinację klawiszy **Ctrl+F5**.

Kliknięcie prawym klawiszem myszy otwiera menu kontekstowe, które umożliwia dodawanie nowego kontaktu, edycję lub usuwanie zaznaczonego kontaktu, wybieranie zaznaczonego numeru lub dodawanie zaznaczonego kontaktu do książki telefonicznej JabloSuite. Edycję stałych numerów telefonów

na karcie SIM można wykonać po kliknięciu *Edycja* ⇒ *Zarządzanie SIM* ⇒ *Stałe numery telefonów* lub naciśnięciu kombinacji klawiszy **Alt+F5**. Więcej informacji na temat pracy z FDN można znaleźć w dokumentacji karty SIM.

Aby przywołać informacje ogólne dotyczące zapełnienia karty SIM, kliknij *Edycja* ⇒ *Zarządzanie SIM* ⇒ *Informacje o karcie SIM*.

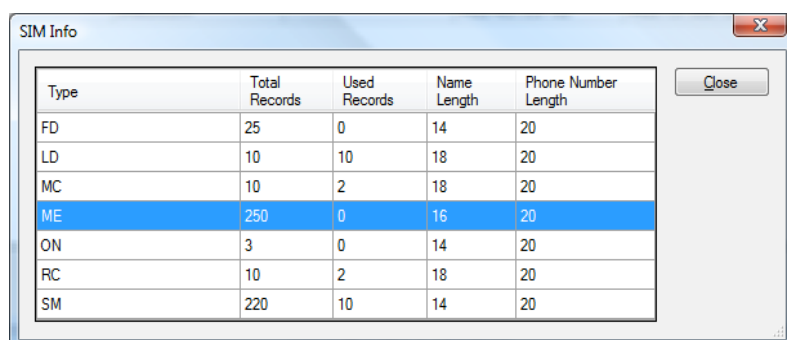

Konfiguracja telefonu z komputera PC

Kliknięcie pozycji *Narzędzia* ⇒ *Ustawienia urządzenia* przywołuje okno konfiguracji telefonu. Dzięki niemu można przeprowadzić konfigurację wielu ustawień, w tym ustawienia poziomu głośności oraz wyświetlania.

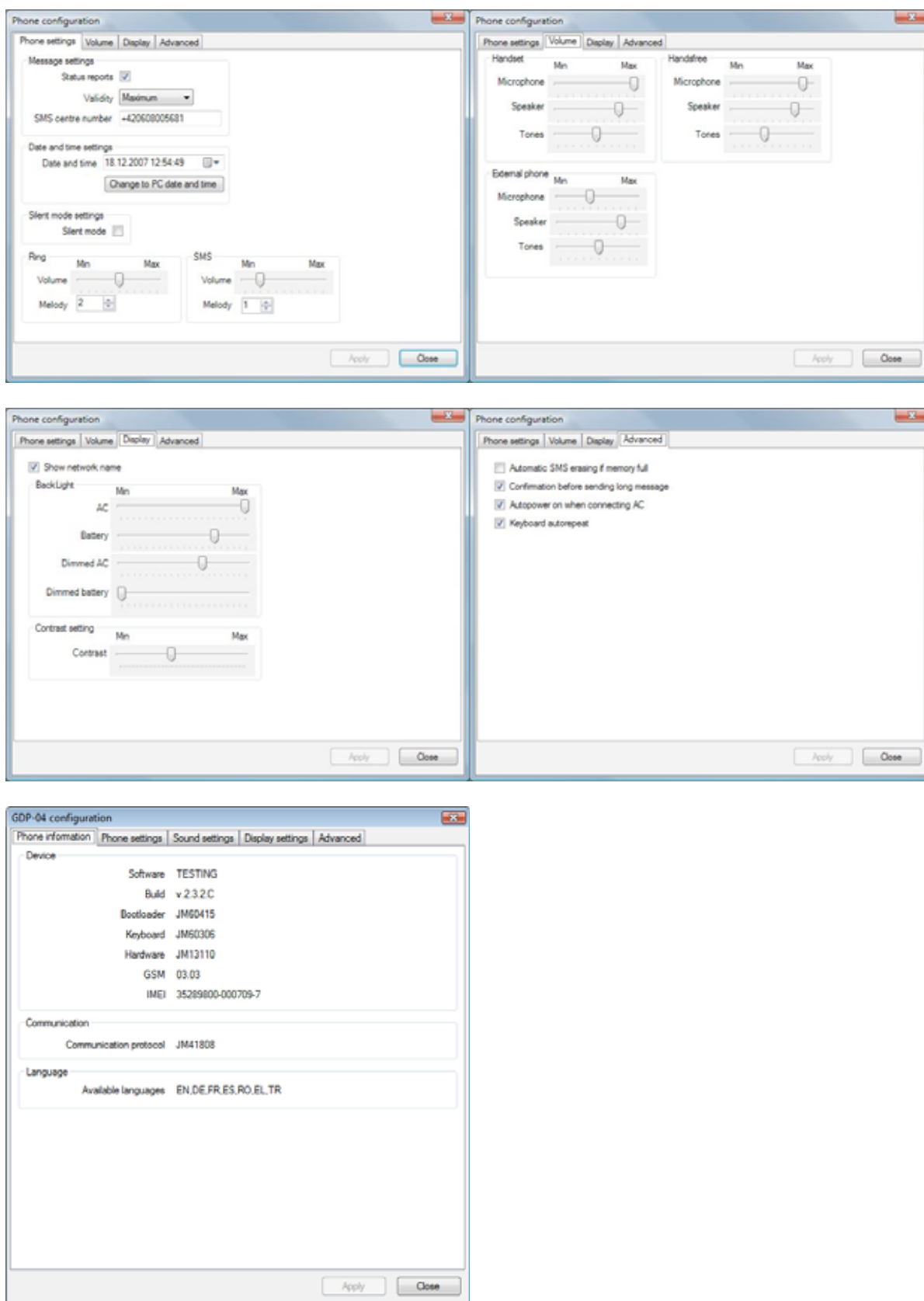

Klawisze skrótów

Następujące klawisze skrótów umożliwiają obsługę oprogramowania JabloSuite bezpośrednio z klawiatury komputera:

Ctrl+F1	Otwiera spis treści pliku pomocy
F2	Podłącza/odłącza telefon od/do komputera PC
F3	Otwiera okno wysyłania wiadomości SMS
Alt+F3	Otwiera okno bezpośredniego wybierania połączeń
F5	Otwiera książkę telefoniczną
Ctrl+F5	Otwiera książkę telefoniczną karty SIM
Alt+F5	Otwiera listę stałych numerów telefonów karty SIM
F6	Rozpoczyna synchronizację książki telefonicznej

W oknie książki telefonicznej aktywne są następujące klawisze skrótów:

Ins	Otwiera okno nowego kontaktu w książce telefonicznej
Del	Usuwa wybrane pozycje książki telefonicznej
Ctrl+E	Otwiera zaznaczoną pozycję książki telefonicznej do edycji